(昭和八年三月二十二日第三種郵便物認可)(郵政特准掛號認爲新聞紙類) 大同二年九月二十六日 大同報 星期二 第五百八十六號 (第一版)

大同報

本報創刊西歷一九一三年
發行人 王希哲
編輯人 富彭年
印刷人 賀澤民
社址 新京東六馬路
電話 編輯部四七二四 營業部二〇九六 印刷工場四七二五
報費 一份國幣五分 一個月國幣壹元 郵費在外
廣告價 一行(五號字十三字)一日壹元 特別地位加倍 長期另議

興隆縣內金礦森林 當局籌劃開發 正在調查詳情中

熱河省，興隆縣，大小倒流水地方金礦，前係張學良所領取，業經實業部，派員調查，該礦情形，刻擬繼續開採，並該地附近地方森林，亦將立局採伐，昨特令熱河省署，擬據詳細情形，呈覆，而便定奪，

經濟來源已竭 赤匪勢將崩潰

爲匪効力者渴望華軍進剿 物資被封鎖斗米價值卅元

(南昌通訊)贛省匪區民衆，被赤匪嚴厲壓榨，類皆痛苦不堪，茲復得寧都石城兩縣受害情形，分誌於下，寧都匪情匪之苛捐雜稅，不勝枚擊，近來農人所收新谷，每人祇准留四百斤，餘谷悉數充公，耕收亦收歸公有，自七月五日起開始擴大捕軍，十五歲至二十四歲，強迫編入少先隊，二十四歲至四十五歲，強迫編入赤衛隊，又擇精壯者組爲模範營或模範少先隊，此項新編之兵，皆有老匪監視，作戰時，老匪啟開，強迫新兵衝鋒，各縣新兵，皆於七月二十九日以前集中寧都編組，於七月二十九日開往瑞金，並限令各僞鄉政府，各造梭標木步搶木殼發木花機關一百二十支，其材料以民衆房屋折御改造之，廢歷閏五月二十七日晚赤匪忽派出多數匪徒，四出捉人，禁閉於各僞區政府，多有全家被捉，而不明其所以被捉之故，赤匪對於被捉者概目之曰反動派，土豪富農至今尚未開釋，石城石城所受匪禍，亦不下於寧都，行營據第八區行政專員報告對於石城匪禍，敘述甚詳，大略如下，一，匪之公債共發三次，第一次爲革命戰爭公債，全匪區共六十萬元，石城縣派萬元，每人至少五角，多則數元或數十元，第二次爲革命公債，全匪區八十萬元，石城派八萬元，每人照第一次加倍捐納，第三次爲經濟設公債，全匪區三百萬，石城派十三萬元，限八月一日至九月中二至繳齊，無現金以米谷抵繳，五百斤合一元，不繳者者，以反革命論罪，此次公債每人至少須出三元，富農地主特別勒派，又第一次公債以抵繳田地稅收回，第二次公債勒令民衆自動退還，二，匪之捐稅，「一」營業稅，子，進口稅由非匪區運進匪區之貨，抽捐百分之三至百分之五六不等，丑，出口稅由匪區運到匪區之貨稅率與進口同，寅，通過稅匪區輸運匪區之貨值百抽二，「二」土地稅以每人可分田畝收獲之多少爲比例，每谷一石抽稅四斤，「三」園藝稅民衆種植果蔬蓄養魚塘，均須向僞蘇政府報告登記，按利益多寡完稅，「四」牲畜稅牛每頭二元，豬一元雞鴨二角，「五」飛機捐每人一角，「六」慰勞捐收無定時亦無定額，「七」互濟捐每人收數十元不等，「八」新劇捐多少不定，「九」節省糧食捐每日節省膳食一餐，給匪軍，「十」歡送匪軍捐，在匪軍出發時繳納，三，匪區物質新谷未登報以前，米價每石二十四元，後到三十元收割以後，每石十元左右，食鹽五月以前，由贛州方面倫運，每元可買三斤，五月以後，各方來路斷絕，價目逐漸增加，最近每斤須大洋三元，火柴布疋藥材無市，四匪方勁敵爲廣昌石城之邊境及福建寧北之遠安一帶之一心會，又名大道會，人數二三千，專習，善用梭標，與赤口誓下兩立，每每擾亂其組織，刦奪其糧米槍彈赤匪雖根莫可如何，五，匪民之心理，在石城民衆初受赤匪打倒土豪分田地之利誘，頗有少數人甘願爲匪効力，近因匪方捐稅疊疊，無不廢然思返，渴望華軍進剿，赤匪內部崩潰於此可見云云，又有與國逃出難民某甲，談及興國最近匪情云，匪區糧食，目下極恐慌，限制人民不准吃飯，祇准食粥一二頓，所有此次收獲之稻谷，概須繳呈匪政府再由匪政府按日發給，而稅人手段，較前尤爲殘酷，凡不爲匪所滿意者即目爲反動派，無論大小老幼男女全家，均無幸免，日前有一老翁，已八十餘歲，被目爲反動被遭殺戮故無，

黃河決口氾濫千里 寧夏被災奇重

各界通電呼籲賑濟

(寧夏訊)寧省各界通電國府各部院會及各界代災民乞賑原電云，吾寧地處西陲，比歲以來兵燹之餘，人民憔悴昊天不弔，又降鞠凶，風雹爲災，收成已絕，加以日來黃河潰決，山洪暴發，氾濫千里，沖散房屋，淹斃人畜不可勝數，中衛金積磴口豫旺各縣，被災奇重，雖經當局及地方人士籌撥急賑四五萬元，但地方困苦，籌欵爲艱，素仰政府軫念邊民，務懇於此次黃河水災賑欵四百萬元中分撥四五十萬元，以救垂斃民衆，並懇各長官各社團本饑溺之懷，廣爲勸募，拯千遺之厄，俾得重蘇，所有賑欵即希彙寄佔津敦泰永銀行轉交，謹代百萬災黎日夕禱祝，臨電不勝迫切待命之至，寧夏省農工商學各界團體叩，

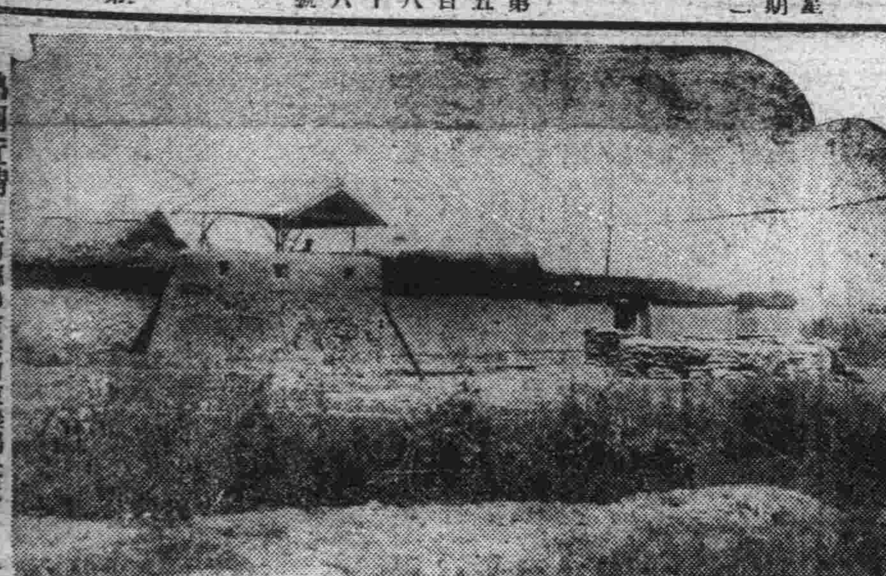
熱河近情 珠河縣烏吉密河東邊場光景

贛南鎢鑛(下)

華實業部委英商專辦 贛人力爭產權堅決反對

鑛商備價收砂故五六年來雖贛南城鄉殘破，災黎叢集，尚能採砂工作，維繫生活，不致墮爲匪，且中央籌辦鋼鐵廠，行將成立之鎢砂爲練鋼必需品，又係稀有金屬物，更屬關於國防大計，乃實業部貪圖小利，與英商安利洋行訂約，專運專辦，並在潯設局運銷，消息傳來，羣情憤駭，迭據礦商裕與公司，大信公司，瑞記公司，豐太志昌公司，衛民公司，興與縣黨部各公法團體礦工代表程至浩等紛呈至會，懇詞迫切，除分電蔣委員長核辦外，伏懇鈞會俯賜察核，轉函國府，飭令實業部迅將前項合同撤銷，以順輿情，一面電九江鎢砂局葉局長暫勿至潯設局，靜待解決，一面電覆各請願人，代表該會，撫慰該礦商礦工等，免發生其他糾紛，

鑛商意見 又據礦商方面人談，中國鎢礦事業，年來因鎢場疲滯，價格慘跌，重以軍商之操縱壓抑，虧蝕極大，但仍繼續與競爭，至仕屢起，雖國際市場無法邊其操縱，而販運自由，終未能任其壟斷，故最近之價乃得日趨回漲，而洋商挾其資本之淫威，謀鎢礦事業之獨佔，處心積慮，已非一日，如果此約一成，正可遂其侵略，將見礦商數千萬之投資爲其掠奪，而無以保存，影響民生，實非淺鮮，現贛南鎢礦商工人士，亦知英商專運鎢礦問題，決非空言反對所能奏效，只有從實際上從事抵制，以促當局之反省，即以後贛南鎢礦將改由粵港出口，使國濤設立之鎢礦產銷局，失其控制作用，以爲根本之抵制，日內即將派人赴粵，商洽鎢礦過境徵稅等問題云，

皖北市面 發現共匪銀幣

(蚌埠通訊)皖北泗縣雙溝鎮向稱產酒之區，濱臨淮河，上通豫境，下連蘇省，亦商買財貨流通之地，近該鎮市上，流入共產黨銀幣一枚，文曰，鄂豫皖省蘇維埃政府農工銀行一九三二年造，背面則鐫全世界無產階級聯合起來啊十二字，當被區長劉倫才查得，比將原幣呈繳第六區行政督察專員兼泗縣縣長王樹功，王再三審視，確係共匪所製，混入闤闠，藉作宣傳者，加以我國市間銀幣，異常龐雜，不特國內之花樣不一，而外來之幣，亦充斥流行，商人只辨銀質之優劣，而不求圜法之本源，至多數銀元，入手則鼓其聲音，以分銀之眞贋，更不暇常閱，遂致混雜紊亂，煽惑人心，莫此爲甚，因爲王乃轉呈豫皖鄂三省剿匪總部，及安徽省政府，通飭所屬，一體嚴密查拿，以遏亂萌云，

湖北匪區善後 經費卅萬

總部令各將領擒匪首

(漢口訊)總部令徐源泉，劉鎭華，陳繼承，負責擒斬鄂省匪首賀龍，萬金波吳煥先，廖永坤等，以除匪患，鄂省府確定全省善後區經費總數卅萬元，分兩期籌撥，第一期先籌十萬，就特稅項下每擔附徵十元，賀龍攻陷松滋後，經徐源泉部收復，縣長江文波確於破城時殉難，省府委汪萬里暫代，

賀龍匪部受重創 津澧形勢和緩

有仍回鄂西鶴峯之模樣

(長沙特訊)賀龍所部之僞第七師師長盧東昇，僞政治委員夏曦，率領三千餘名烏合之衆，擁槍千餘桿，經鄂西軍團舉潰，竄回劉家廠，猛攻湘西閘口，梘市，圖進取津(市)澧(州)當時津澧方面人心恐慌，至爲危急，嗣經湘軍李東昇圖相機堵截，歐陽園布防梘市，與匪激戰，鄂軍蕭之楚等部，由徐源泉指揮，扼要堵擊，始成夾擊之勢，匪部不支，乃有仍回鄂西鶴峯之模樣，湘西津澧桑植，慈利，石門一帶，形勢稍暫告和緩，常澧警備司令劉運乾，連日將進剿情形電呈來省，茲摘錄重要者如左，

〓電一〓長沙總司令何鈞鑒，據梘市電訊，賀匪殘部突來約三千餘，槍千餘，猛向我歐陽團，佈防梘市，西北連晌園撲，我軍取居高臨下之勢，向匪射擊，一時市面雖極恐慌，但未入匪手，又據電稱，歐陽團長，親將陣地籌劃完備，奉王匪官長(實華，按係十九師副官長)李指揮東昇命令，向竄來匪徒進擊，奈匪須抗，激戰約一時之久，匪死傷頗多，退市西約五里之龔家橋，我軍亦微有損傷云，

〓電二〓衡略，鈞鑒，據梘市電稱，歐陽團長見匪力不支，亟欲將匪徹底解決，乃事先以一部擾匪後路，約時向匪圍攻，匪以入死圖生關係，頑強抵抗，激戰的二小時之久，經我軍四五次衝鋒匪死傷甚重，向市西約四十華里之岩壁退去，我軍跟踪追擊，刻李指揮東昇，已親督大軍趕至進擊矣，

〓電三〓衡略，鈞鑒，據鄂非電訊，楊林市一役，我鄂軍姜旅，確擊斃匪四百餘人奪獲步槍二百餘枝，鄂軍徐源泉總指揮，已令三十四師師長之楚，督率全師，增防各要隘云，以上列數電證之是該匪連日以來，迭在楊林市受鄂軍痛擊，梘市受湘軍痛剿，已無力再向東竄，只有折回鶴峯老巢之一途也，

多災之中國(上) 全國災區統計

廣被十五省四百七十六縣 黃河浩劫猶未計焉

(南訊)年來天災人禍，交相侵襲，國人何能堪此，全國賑務委員會，迭據各賑務會或省政府報告各項賑情，如水旱雹霜等，舉凡有損於人民生命財產者災，無不相襲而來，人民流離失所，餓莩載道，官廳雖統籌救濟，實有疲於奔命之感，孑遺遍野瘡痍滿目，前日賑務委員會特將全國災區情形截止八月終止，加以統計計全國十八行省，而受災者達十五六省之多，縣份有四百七十六縣之多，(黃河水災，尚不在內，容再發表)誠國運之危也，中原社記者徵得賑務會同意，特將全國災區情形，加以披露遍希海內未罹浩劫之同胞，抱己溺己饑之懷，慷慨解囊以資拯救，茲錄災區情形如次，

水災 湖南省計衡陽、湘潭、衡山、邵陽、湘郭、新化、通道、會同、石門臨澧、慈利、長沙、瀏陽、漢壽、澧縣、安鄉、益陽、常德、桃源、沅江、湘陰、岳陽、華容、南縣、臨湘、祁陽、乘植、漵溪、安化、鳳凰、麻陽、沅陵、淑浦、寧陵、資興、古文、保靖、永順、城步、武岡、新寧、永綏等四十二縣河南省計鄧縣、方城、夏邑鹿邑、西平、寧陵、永城、商水、淮陽、上蔡、光山、葉縣、氾水、郾城、魯山、廣武、安陽、中牟等十八縣陝西省計華縣、同官、商縣平民、朝邑、實雞、洛川、涇陽、三原、長武、郃縣、清澗、長安、蒲城、武功、淳化、高陵、鳳翔、隴縣、縣、麟遊、大荔、富平利、華陰等二十七縣、湖北省計武昌石首、汚陽、嘉魚黃岡、襄陽、黃梅漢陽枝江江陵、黃陂、來鳳、孝感、當陽、長陽、廣濟、蘄春、咸豐、蘄城、公安、竹山、咸寧、荆門、漢、川陽新等二十六縣安徽省計山潛、太湖、懷寧、東流四等縣浙江金華、蘭谿、湯溪、間游、景寧淳安等十一縣、江歐省計南昌、永修、德安、湖口、安義、星子、高安、上高、進賢、彭澤、鄱陽、瑞昌、新建、宜豐、都昌等十六縣、河北省計蘄縣、香河、雄縣新鎭、博野、安平、高陽、靜海、饒陽、平山、天津、甯寧、河間、安新、大石、滄縣、任邱、徐水、容城、賽抵、新城、清苑等二十二縣、貴州省計鳳崗、湄潭、桐梓、桐動、等四縣、江蘇省計蕭縣一縣、

旱災 湖南省計道縣新田、武崗、嘉禾沅陵、藍山、永明、零陵、東安、麻陽、瀘溪、淑浦、桂陽、新寧、會同等十五縣、河南省計鄧縣、方城登封、靈寶、關鄉、洛寧、確山、羅山、太康、孟津、襄城等十一縣、陝要省計蒲城、汧陽、華縣、西鄉、乾縣、華陰、寧羌、白河、藍田、鄠縣、大荔、咸陽、

勿作河東獅子吼

勿嗔勿怒家庭幸福總由和氣而生君苟脾氣不佳覺難自制或因肝經失調以致多怒亦未可知若然但服清導丸數劑則對人對己自然較爲和悅快愉因此丸乃調和腸胃導滯平肝之聖品也

漢口中山路二一四號金君凱民來書云『鄙人大便秘結肝火上升多方調治效果終無得友介紹吞服清導丸未數日身體舒適諸症悉消邇來康強喜樂受賜多矣』清導丸粒小性和統治腸胃肝胆諸疫如尊處無從購買可直向上海江西路四五一號韋廉士醫生藥局函購每瓶七角六瓶三元五角郵費不取郵票收用一信件可由奉天和記洋行轉上海韋廉士醫生藥局

熱帶人民免避消化病

與其他天氣炎熱疾病

服用韋廉士醫生紅色補丸

在熱帶各地如南洋馬來亞蘇門答臘緬甸錫蘭等處患消化病者不少其故蓋因血受熱灼而衰薄良以血爲全體各官供給精力而職所司之來源故血虧消化器官遂失養而疲弱消化既弱營養當然不良於是頭痛頭暈胃呆肌瘦失眠疲乏諸症蠭起矣所以君苟消化不佳或覺神疲體弱其恢復健康之唯一正當治法即調補血液是也韋廉士醫生紅色補丸補血健腦馳名天下五十餘年患消化不良與其他疾病由服用此丸而復康強快樂者數以萬計下錄南洋華僑兩例其一斑焉

(一)南洋雪蘭莪叻思瓜爛加拉律路十三號天華號黃昌君來書云『鄙人前患胃病面黃肌瘦胃呆時發暈厥夜不能眠記憶力弱手足疲軟各藥無効乃試服韋廉士醫生紅色補丸消化漸健于是繼續服用諸症悉退自是身子甚佳體重增益故深感韋廉士醫生紅色補丸之功也』

(二)南洋吡叻積義營同益公司張君贊臣來書云『敝人久患消化不良脾胃虛弱食後輒覺胸際疼痛後閱報知韋廉士醫生紅色補丸之功姑試投之不料果見良効食慾頓增消化轉好不久諸症悉』又復十分壯健矣』

韋廉士醫生紅色補丸統治血女由血液虧損而起之各症丸經售西藥者均有出售或向上

海江西路四五一號韋廉士醫生藥局購備每瓶一元五角六瓶八元中國境內郵費不取

芬芳清甜的香味

使人感到無限妙趣

雙鶴牌香烟

方振武軍進入非武裝地帶
中國方面應負其責
日本當局詰問何應欽
何應欽急電黃郛返平

【天津二十四日發國通】方振武及其聯合軍入懷柔城、中國方面、謂日本飛機多爲援助之、在彼等之背後有日本軍、而大事宣傳、事實全然反是、其責任在察哈爾省主席宋哲元、及指揮者北平、事分會長何應欽、故其責任亦在中國方面矣、宋哲元爲保持察哈爾省地盤、擬將方振武及吉鴻昌軍、用武力以解決之、以湯玉麟軍出入察哈爾、則武力解決不可能、以致在察哈爾缺乏糧食軍費之何方吉軍、給其數萬元軍費、故意使之南下、藉此由察哈爾可將該軍驅除、而且使擾亂中國軍不侵入地帶、使正規軍入中立地帶、將來如何、日當局、對中國軍不侵入地帶責任者何應欽、嚴重抗議云、

【北平二十五日發國通】以方武軍占據懷柔、事態惡化、軍事分會委員長何應欽、昨日向黃郛急電令促伊卽刻平云

摘發北鐵蘇聯側不正案件
傳詢機務所長等四名
依司法權期肅正北鐵路務

【哈爾濱二十四日發國通】據當局之發表、北鐵蘇聯側之不正案件、漸依司法權之發動、滿洲國官憲、於二十四日傳喚機務所長加利拿（六一）機務所汽車課長拉洞布拉洛夫（五五）財務所長克布利（四五）車務所行車調度長阿巴夫（四五）等四名、開始調查矣、關於以上、自新京來哈之長尾警務司長所談如左、

北滿鐵路、依奉俄協定、及其他條約、在滿洲國之行政權下、對於爲北滿交通上之主要機關所貢獻之圓滿經營並發達常加阻害之內部的事情之潛伏、屢有所聞、此次由稽核局長之告發、在北鐵內部、已知有一切之暗幕、早晚難免不遭逢破綻之運命也、因而滿洲國當局、受理以上告發、傳喚關係者數名、而進行調查也、案件之內容、正審理中、在所司之機關、其眞相倘非發表之時機、自不待言也、此番之事件、不過單爲一司法上之案件、而毫無往往如世上所揣測之政治的及其他之意味者、已可以明白矣、同時、不外肅正北鐵、使之達到健全之發達、而完成北滿交通之重要機關之使命也云云、

對於蘇聯違法行爲
徹底的糾彈之
崔稽核局長之談話

【哈爾濱二十四日發國通】關於北鐵蘇聯側之不法背任行爲、已有執徹底的糾彈之斷然處置之決心之滿洲國官憲如上則所載已發動司法權、傳喚目的首謀者四名而實行嚴重調查矣、對於以上崔稽核局長所談如左、

北鐵職員、自滿洲事變發生以來、乘其混亂、蔑視執行業務上鐵道各規則、濫用職權、獨斷專行、其中背任的行爲之嫌疑、頗爲濃厚、因之本稽核局、自去年以來、亘十餘個月督勵局員、對於人的物的凡有之材料、繼續實行精細且嚴密的監查、在數月前、於監查上、已得確實之端緒、此次對於背任行爲、得握到儼然不能變動之證據矣、稽核局爲保持北鐵部內之正常狀態、不能不加以最善之努力者、今更不待論者也、而如現下之黑暗狀態、依然放任之時、在其職責上、斷非所許、茲依國法上所與之權能、告發業經明瞭之責任者數名而附之裁判也、關於案件之內容、及其他目下在有司之手正審理中在此處雖無發表之自由、然在審理進展之時、逐漸當可明白也、如斯依滿洲國側司法權之發動、蘇聯側幹部、被傳喚之背任行爲、完全在白晝之下被曝出者、而哈爾濱之國內外報紙發刊號外、大事騷嚷與各方面以多大之衝動也云云、

藤森部參謀長 調查水路完竣

【齊齊哈爾二十三日發國通】爲調查水路、並與各駐屯陸軍部隊之連絡起見、自哈爾濱下航水路六百啓羅、搭乘追逐匪賊之滿洲國砲艇恩民之駐滿海軍部參謀長藤森大佐、攜同岩上副官、廿三日午後五時半、來齊矣、再二十四日、訪問師團、以及滿日各機關後、豫定二十五日搭飛行機而返哈爾濱云

全國稅關監查科長
昨日開會
研究估價統一案

全滿稅關監查科長會議、自二十五日午前九時起、在財政部會議室開催之、有財政部方面星野總務司長、源田稅務司長、永井關稅科長、及自各地稅關派遣者之大連小林、哈爾濱石川、安東村上、營口濱口、龍井矢作、山海關岩永之各監查科長等之出席、自本日起、亘三日間、以全滿稅關之查定價格之正確與統一、並第二次關稅改正爲議題而進行協議云、

多田顧問 到達齊齊哈爾

【齊齊哈爾二十四日發國通】滿洲國軍事顧問多田少將、爲視察黑龍江、於本日午後五時五十分自克山而來齊、在警備司令官、以及滿日要人多數之歡迎中、搭汽車而入龍江飯店矣、對記者所談如左、

此次本擬視察呼海、海克齊克、各沿線、自海拉爾前赴黑河方面、而到當地者、誠爲第一次、故無何等感想也、黑龍江國境方面之狀況蘇聯側防備似非常堅固然在滿洲國側決不出攻勢也云、

援助中國技術
通過國聯理事會

【日內瓦二十四日國通電】第七十六回理事會之第二日、二十三日午前開會、任命衛生部長藍錫曼氏、爲連絡關係、關於謀中國與聯盟之技術的協力之件 審議報告書、中國代表顧維鈞、強調藍錫曼部長之任命、純粹爲技術的並不存有何等政治的意義、結局該報告書可決矣、

【上海二十四日發國通】南京政府、以向聯盟理事會總會、提議滿洲國問題、無何期待效果將從來提案暫且中止云、

限廿六日夕刻
方軍若不退出
關東軍即斷然進兵

擬攻略北平而南下中之方振武軍、於本月廿日、侵入不侵入地帶、而入懷柔城解除公安隊之武裝完全占領該地矣、然熱河駐屯之第〇團、以前記行動、明爲違反停戰協定者、限於五日間之期限、要求其撤退於區域外、而今日之情勢、方振武軍毫無誠意、更與繼續南下之吉鴻昌湯玉麟劉桂堂諸軍策應、有準備攻略北平之決心也、關東軍準據停戰協定之精神、依自主的立場、若迄至以上期限終了日之二十六日夕刻、若不聽要求時、則決定斷然進軍以討伐之也、依方振武之進退如何、華北再化爲戰場亦未可知、頗堪重大視也云、

奚木拉會議
未容樂觀
英印含有反日的形勢
日本組織對策委員會

【奚木拉二十四日國通電】奚木拉會商、二十三日之豫備會商之結果、愈於豫定之二十五日午前十時半、在印度議會之議事堂、日印兩國全代表、隨員出席、開本會議日本以問題之十月十日將臨先以率直的由於四十年之交友關係、兩國倘成無條約國兩國均須議不幸之事故、條約廢棄後之善後處置、不與該會議前途以不安、提議現行條約、於此會議有效之暫定的協定、然此次之導火線情在此成五分之關稅、全屬不合理之減稅、此事尙須請印度政府之充分考慮云、

【東京二十四日國通電】奚木拉會商、英印側之讓步兩國均以反日的對日本有強要相當程度讓步之形勢前途故未許樂觀、日外務當局、即以左列之根本方針進行、對澤田寺尾兩代表、發出訓電、

一、日印通商條約問題、依據現狀、以相互主義的、期待其最惠國待遇的款之協定成立、日印兩國、宜竭力避免無條約國關係之存在、

一、就綿布關稅問題、要求現行關稅之減退、對於此事之日本側、以代償的與以印綿一定數量輸入之保障、確有互讓之用意、但爲綿布關稅減退、如犧牲其他日本商品之利益、絕對忌避、

一、正當之主張、能辯到者雖能容認、如關係阻害日本產業之利益等不當要求當非拒否、至英印側明白無互讓之誠意時、當然交涉中斷、亦屬萬不得已、如有讓步、絕對不能決裂也、

【東京二十四日發國通】爲對奚木拉會商之現地交涉經過迅速處理起見、有設置外務大藏、商工、三當局及民間當業者之常備連絡機關之必要、先以在左記之名單組織對策委員會、以期與澤田、寺尾、代表連絡而無少遺憾也、外務省側、有川島公使來栖通商局長、井上、坂本兩課長、商工省有竹內工務局長、黑田貿易課長、大藏省則有中島主稅局長、谷口代理關稅課長云、

在遠東之蘇聯軍
有十四萬人之譜
因德國希特拉關係
將軍隊向西方移動

【東京廿五日發國通】蘇聯據者曾向遠東滿俄國境方面調遣軍隊、日軍部方面注意非常、但現下國境方面、已集中之軍隊約十四萬、其中有最新裝備部隊多數、飛行機三百架、最近據日軍部接得之情報、謂蘇俄向遠東方面移動軍隊、大體已告一段落之情形、而蘇聯之遠東移動軍隊、自春至夏爲一般演習、並無何用意而聯蘇政府、最近以德希忒拉政府、及烏克爾等關係又將遠東之軍隊漸使歸還云、

俄員聚集領事館
開會研究應付策

【哈爾濱二十五日發國通】滿洲國官憲、依司法權之發動、爲根本的一掃北鐵部內迷離之一幕黑暗、傳喚蘇聯側背任行爲之首謀者之幹部中四名、而繼續調查中、而對於以上在哈爾濱之蘇聯首腦部齊集於蘇聯總領事館內、以斯勞芝基總領事爲議長、開緊急善後會議、協議對策之結果、斯勞芝基總領事、向莫斯科政府、伯力極東政廳及在東京極東部長、加滋洛夫斯基氏等發出長文之暗碼電報矣、如斯、蘇聯側對於滿洲國以疾風迅雷的手段、斷然執摘發背任行爲之第一步、故突然緊張、頗呈狼狽之狀態也、

以人地兩宜主義
愼重人事異動
孫黑省長歸任談

【齊齊哈爾二十三日發國通】黑龍江省長、孫其昌氏、與中央之協議終了、較豫定已遲於本月二十日午後十一時始行歸任、歸任以來、因公務繁忙、拒絕一切之外來面會、而昨日所談如左、

前往新京而感到最滿足者即我黑龍江省之滿日各主要機關、比較各省能一致團結之事也、日前某報紙對余個人揭載似拘惡感情之記事、然彼等登則之、固不値一哂、而在余個人實起在江省擬施行完美政治之一種反抗心也、歸任較豫定稍遲者、因各種之會議連絡、與探聞在遼陽家慈之重病、而請罷不能永盡孝行也、人事問題、尙不能發表、永井總務廳長、係日本人之官吏、品學兼優、乃知余最深之公正之士、故余擬委之以江省政治也、該廳長爲治江省棄其日本之榮職、而來極寒之北滿、担任多事多難之政治、余等對之誠感謝不已也、人事問題等亦不能不加以相當之考慮也故必須與廳長協議之後、再參酌中央之意見、擬以適材適地主義而臨之方針也云、

不應要求時
則斷然進軍
關東軍幕僚談

關於侵入中國軍不侵入地帶之方振武軍、要求其撤退、限之二十六日、已在目前、關東軍幕僚所談如左、

被宋哲元所壓迫、在察哈爾不容立足之方振武、吉鴻昌、劉桂堂等 由宋哲元各領到款項二三萬圓爲南下之條件、完全自察哈爾被驅出也、此時恰知因東北軍之移駐改編問題、中央與東北軍有抵抗狀態如侵入北平時、則與該軍可以合作、且西南派又極力援助彼等、所謂正得力之好機會、故攻略北平之決意、益堅也、在此之先、自庫倫來張家口之百餘名之赤俄將校稱、赤俄之勢力、已伸張於張家口、如提攜之時、則對彼等之南下、供給武器彈藥等、又以前說煽動之吉鴻昌對此贊成之、而方振武之反對亦隨之取消、此其經緯也、然本月二十日、方振武帶部下二千名占據懷柔、同月二十二日吉鴻昌亦入該地、而彼等之對於日本之思想、以爲雖侵入中國軍不侵入地帶、想日本不至抗議遂不以爲意也、然日本依不偏不黨確保協定線第一主義之原則、無論何人、對於凡侵入該地帶者、有以斷然之決意而臨之之方針也、於二十一日已對方振武限以五日之期限要求其撤退、而在明二十六日之期限內如不應之之時、即依照既定方針而進軍也云、

歐洲風雲險惡中
法俄軍事經濟同盟說
赫里歐赴俄與李維諾夫協商
俄委員稱經濟條件已送巴黎

【巴黎凱云】據某報確稱、此次赫里歐赴俄係與外長李維諾夫共同協商俄法軍事經濟同盟計劃、關於軍事協定、將包括俄法兩國之海陸空軍而經濟協定則將特注重某種貨物如煤油、煤斤寶石絲酒等、蘇俄政府允可承認歐戰前對法所欠債務、而以能在法國市場發行公債爲交換條件、該報又稱蘇俄中執委會已宣佈將該草約送巴黎、備法政府考慮、該報對此確否、謂未能證實、但觀赫里歐方歸國柯特氏又有蘇俄之行、作航空宣傳、其中不爲無因云、又訊、法前總理赫里歐氏、由俄歸國、內長蕭丹車站歡迎、此可表示前揆赴俄、非完全私人性質、在車站歡迎羣衆中、有人表示反對、當場警察曾逮捕多人、前揆爲避免事故、由後門出站、因此報界無機與之談話、赫氏未久、又乘火車赴里昂、赫氏當俄時曾授蘇俄軍隊大佐職云、莫斯科凱云、法國航空部長柯特氏、偕同巴尼斯將軍、以及航空部官員等、十四日由法抵此、蘇俄國防委員長伏羅希洛夫氏並同乘飛機、由法抵此、蘇俄其他政府高級長官、予以熱誠歡迎、又訊、法航空部長柯屯、到達哈柯夫時在該城稍作休息向新聞界談稱、彼對歡迎彼及其同人之熱烈極受感動云、巴黎凱云、昨由巴黎返抵里昂之赫里歐氏、對蘇俄之欽佩較赴俄前、更前一步、氏贊美蘇聯、不絕於口、蘇俄當局曾儘量予彼以參觀之便利、蘇俄目的在造成一與美相等之強大國家、彼具有各種需要之機械原料與人才云、倫敦凱云、關於所傳法俄諒解事件晨報有一篇明評論、謂、『人欲與惡魔同餐必須從長計議』又謂『有人謂希忒拉乃共產黨之仇敵、此言在表面頗爲德之仇敵、但當赤化份子分布他國樹立黨派之時、若認蘇俄爲一國家、實爲非當、各國之赤黨陰謀不忠於法德英等國之計畫、實際上言、德國法西斯黨政府驅逐共產黨人出國、可使赤化份子停止其工作於一時、但不能更改彼輩政策之目的、現在仍如昔日共黨亦爲法國之敵人、法國爲一小資產階級國家、至今尙未被赤黨征服、設共黨現在果準備與法國和好、深信不過欲法人易於受欺騙與破壞耳、』諜報末云、赫里歐氏新由遊俄歸法、彼之赴俄、大可省儉時間、而法航空部長柯特氏則謂、最好不如節用其汽油云、

便於軍縮會減少爭執
起草軍縮公約
英美法代表在凡賽爾宮
開會討論得到相當諒解
德對軍縮另提議案

【巴黎英亞社電】議裁軍公約草稿之英法交涉、廿二日再在此舉行、英使館並治盛宴所到賓客、有達迪總理、班固爾外長、英人方面除盛宴美基雷爾而外、尙有西門外長、外次愛孜、巴爾特文、交涉完了之後、凡爾賽宮中舉行兩小時會議、參加者法國方面有班國爾、馬西格里英國方面有基雷爾卿、西門美國方面有戴維斯、達布雷斯希卜生、爲開會事特發表聲明書、謂會議目的爲交換相當諒解之意見、以便於十月軍縮會開時、減小爭執云

【日內瓦英亞社電】德外長納依拉特廿二日與軍縮會主席韓德森作長時間會談、二十四二十五日、德國宣傳部長蓋化里斯將到日內瓦、德國官方對其本身對軍縮事之主張、暫持靜觀、但或傳德政府擬提出相對提議云、

日滿鮮新航路 日方開交通會議

【東京二十四日國通電】因吉會線開通、關於日鮮滿間新航路之開設、於各省間有意見之相違、政府對此向交通審議會諮問、行行決定之、第一回交通審議會、於二十五日午前十時、在首相官邸開催、當日齋藤首相、亦特列席、而高橋山本、三土、荒木、大角、南、永井各政府委員、山本、片岡、井上、水野、各民間委員等列席、遞信側以羅津、新瀉、伏木、敦賀、爲適當航路、鐵路側亦因貨物收集關係、亦有決定航路之必要、內務側倘採多港主義、則以新瀉、伏木、敦賀、三港爲適當、向各方說明後、即入審議、於廿五日之會議、其決定尙屬困難之模樣、不過交換意見而已其決定、須俟之後日云、

西班牙罷工擴大

【巴黎英亞社電】據馬德里消息、西班牙罷工潮日益擴大、聖西巴斯江、有交通工人罷工者、今宣佈總同盟罷工矣、罷工者共有九千人聖西巴斯江等於死城矣、柯爾陀伏之巴林西、畢那良、亞斯都麗等地煤礦、仍當繼續罷工中云

法航空部長歸國

【巴拉加英亞社電】法國航空部長柯德氏及飛行師陀勒、於就巴黎途中、廿二日飛抵巴拉加云、

與新開拓之國締結條約
決定個別的稅率
全部的改正尙未考慮
日財相關稅戰之對策談

【東京二十五日發國通】當世界各國之熱烈的關稅戰中、其對策應如何乎、在日本對外貿易之最多端多難之今日以非常愼重爲必要問題也、大藏省當者爲保持從價稅之均衡起見、對於從量稅之附加三成五分、再吟味之時、更進行研究之而大致今後之對外貿易、當實行與各國個別的互惠貿易、不觸及全部的關稅率決定與對方國之締結通商條約、或進行稅率之協定爲方針也、關於以上、高橋財用所談如左、

日本與他國不同、而逐漸進行開拓新販路、故對於此等之對方國、締結通商條約、對於相互輸入之品物而變更其關稅率爲有效之事、今後想當然有之然現在對全部的關稅倘無別項辦法之意思云、

南京政府在東京公使館 添駐陸軍武官

【南京二十四日發國通】南京政府、此次於東京公使館、添駐陸軍武官上決定云、

人事往來 廿五日

△高田少將（步兵〇〇〇團長）午前八時到京
△小越少佐（軍司令部部附）午前八時四十分赴哈
△酒井少佐（鐵道〇〇〇隊付）午前八時四十分赴哈
△京城公學堂學生四十名午前六時四十分由奉天到京
△新義州公立農學校生徒五十五名午前六時四十分由奉天到

各地商況
九月二十五日

金銀
倫敦銀塊 一八片二分一
同 遠卯 一八片一分六九
紐約銀塊 四〇仙四三分二
孟買銀塊 休會
上海標金 七六八、五〇
新京足金每兩 一〇〇、〇〇
新京紋銀每兩 一、三六

匯兌
英美匯兌 四弗七仙四分三
美日匯兌 二八弗〇〇仙
中美匯兌 三一弗〇〇仙
上海英匯 賣 一志三片二分一 買 一志三片二分九
上海美匯 賣 三〇弗七分五 買 三〇弗八分〇
上海東匯 賣 一〇九元五〇 買 一〇九元〇
日本英匯 賣 一志三片〇分[illegible] 買 一志三片八分一
日本美匯 賣 二七弗八分七 買 二七弗八〇一
營口匯上海
大連匯上海 九六元九二五
大連匯煙臺 九五元六〇〇

錢鈔
▲新京 滿洲中央銀行官行
滙上海 七一兩
國幣兌現大洋 一百元
同 兌哈大洋 一元三角五分
同 兌吉大洋 一元三角
國幣每元合官帖 五百吊
現洋每元合官帖 五百吊
奉字每元合官帖 五百吊
哈洋每元合官帖 四百吊
吉洋每元合官帖 三百八十五吊

▲城內現行
鈔票每元合金票 一元一二五
哈洋每元合金票 八毛五分
現洋每元合鈔票 一元〇〇
奉字每元合金票 一元〇〇
金票每元合官帖 四百七十吊
鈔票每元合官帖 四百三十吊

●金融市場現行
●鈔票對國幣
本日午前 開行 九四、九〇 大價 九五、〇〇 小價 九四、八五 下市 九四、八五 交數 八萬六千
昨日午後 開行 九四、八七 大價 九四、九〇 小價 九四、七八 下市 九四、九〇 交數 七千元

●金票對鈔票
本日午前 開行 一三三、八〇 大價 一三三、九五 小價 一三三、五〇 下市 一三三、五五 交數 八萬六千
昨日午後 開行 一三三、七八 大價 一三三、七四 小價 一三三、七五 下市 一三三、八五 交數 四萬二千

▲奉天▼
●國幣對金票九月廿八日卯
本日午前 開行 九三、〇〇 大價 九三、五〇 小價 九三、〇〇 下市 九三、三五 交數 三〇萬元
本日午後 開行 九三、三〇 大價 九三、三〇 小價 九三、〇〇 下市 九三、〇〇 交數 七七萬元
同 現行 一〇六、九〇

●國幣兌鈔票九月廿八日卯
本日午前 開行 一〇五、三〇 大價 一〇五、三〇 小價 一〇五、一〇 下市 一〇五、一〇 交數 六四萬元
本日午後 開行 一〇五、三〇 大價 一〇五、三〇 小價 一〇五、一〇 下市 一〇五、一〇 交數 三〇萬元
同 現行 一〇五、三〇

▲大連▼
●金票對鈔票九月廿七日卯
本日午前 開行 一三三、〇五 大價 一三三、一〇 小價 一三三、五〇 下市 一三三、六〇 交數 三八萬元
本日午後 開行 一三三、八〇 大價 一三二、〇〇 小價 一三〇、〇〇 下市 一二九、五〇 交數 七七萬元

▲安東▼
現平銀對金票行 一四七、一〇
同 現行 一二二、九五

米糧

▲新京▼
●城內米糧現行
紅糧 五角
秫米 八角
小米 一元四角
粳米 二元九角
吉豆 一元四角
小豆 一元四角
元豆 一元四角
稻米 一元六角
豆油 四元
豆餅 一角五分六分

▲大連▼
●大豆（百斤鈔票價）
帶皮 四、三二
不帶皮
九月卯
十月卯
十一月卯
十二月卯
一月卯

●高粱（百斤鈔票價）
現行 一、七九
九月卯
十月卯 四、二八
十一月卯 四、一四
十二月卯 四、〇六
一月卯 四、〇八

▲哈爾濱▼
●大豆（一布特哈洋價）
十月卯 一、八九
十一月同 一、九一
十二月同 一、九四

●小麥（同上）
十月卯 六、四〇〇
十一月同 六、三〇〇
十二月同 六、三〇〇

●豆餅（一塊鈔票價）
現行 一、二四〇
十月半
十一月半
十二月半
一月半
二月半

●豆油（一箱鈔票價）
現行 一、九〇
十月半 一、八〇
十一月半
十二月半
一月半
二月半

商品

▲開原▼
●國幣對金票 現行 一〇七、〇〇

▲哈爾濱▼
●國幣對金票 現行 一〇七、三五

●美國棉花
現行 一〇、一[illegible]
十月卯 九、九[illegible]
十二月卯 一〇、一[illegible]
一月卯 一〇、二[illegible]
三月卯 一〇、四[illegible]
五月卯 一〇、五[illegible]
七月卯 一〇、八[illegible]

●印度棉花
卜羅占印 二〇一留
孟買高魯印 一七四留
沃謀拉印 一五〇留

●大阪三品（綿線）
現行 二三三、〇[illegible]
十月 二四一、五[illegible]
十一月 二一八、〇[illegible]
十二月 二〇四、五[illegible]
一月 二〇四、五[illegible]
二月 二〇四、五[illegible]
遠卯 二〇三、三[illegible]

●大阪棉花
近卯 五四、[illegible]
遠卯 五五、[illegible]

●橫濱生系
現行 八三五、[illegible]
本卯 八三六、〇〇
遠卯 八二四、〇〇

●神戶豆餅
一月卯 三、[illegible]
二月卯 三、[illegible]

▲大連▼
●豆餅（一塊鈔票價）
現行 一、二四〇
十月半 一、二四〇
十一月半 一、二二〇
十二月半 一、二二〇
一月半 一、二二〇
二月半 一、二四〇

奉到文教部訓令 保存名勝古跡 省署轉令所屬遵行

（奉天）奉天省公署、頃奉到中央文教部之訓令、略謂國家之精萃、必須加意保存、以垂世之永念、其保存之法、及施行細則、業經部令先後公佈、此後對於考究人類進化、民族之興亡、文化之變遷、必須賴遺蹟之存滅、如任其消滅、實於國制有莫大關係、況我滿洲國歷史悠久、版圖遼闊、國土所藏之古蹟頗多、其種類亦繁若待分項指令而保存、非一時所能辦、現正在調查中現在對於防毀破滅、務要愼重、俾學者得有充份之研究、不僅爲我國家創世之要圖、即於世界文化上之進展、亦多利賴、玆聞明保存要義、希即轉知各屬、一律善體、立法本旨、遵照實行、省署經令已轉飭施行云云

奉天全省運動會 球類決賽補記 籃球錦標二工奪去 ◉舉行閉會式發予獎品◉

（奉天）奉天全省運動大會、於本月廿日正式開幕、兩日比賽未竣、故籃球決賽延至廿二日舉行、

第一組決賽籃球

奉天省立第一商科高級中學對社會組鷹隊、比賽結果、十二比十三、相差一分、商科勝、

第二組、奉天省立商科高中對奉天省立第二工科、（此爲最後決賽 比賽結果、二工以十六分勝得一商、全國籃球選手、二工得以參加

第一組足球決賽

奉天省立第二工科對社會組鷹隊、兩隊爲奉天足球界之勁旅、前二十分鐘、二比一二工勝、後二十分一比零、結果三比一、二工勝鷹隊、

第二組鐵嶺師中對二工決賽時兩方不分勝負、結果二比零、二工得參加全國運動會權利、

是日舉行球賽畢、已正午十二時章煥章副會長、與總裁判木谷滋場、致閉會辭、略謂此次運動會、雖然設備簡略一些各校生參加之選手造成成績頗佳、希望各位努力、將來一顯手身不難成爲體育中堅份子云云、詞閉發獎、奏樂落旗、大會遂告終云云、

（又訊）此次全省運動會、因樽節經費、共用去大洋百六十元、其餘各項獎品等均係由各方捐助者、會雖簡略而各運動員精神不減、致造成結果頗屬良好、而會場中職員最出力者、首推爲巴坤齡股長、其如籃球憑判員趙凌志禹書紳等、受辛苦最多云云、

工業化學會支部主催 鹽的問題講演會

大連特訊 本邑工業化學會滿洲支部、於今月二十五日夕六時半鐘、在滿鐵協和會館、主催鹽之關語特別講演會、玆將開說意題、並諸氏姓名略記如下、

一、製鹽之法、關東廳鹽業試驗場長、松田信吉氏、

二、滿洲鹽與曾達工業、滿鐵計畫部技師、間齋直喜氏、

三、滿洲國鹽務之現狀、滿洲國財政部、吉黑榷運署總務課長、高谷大二郎氏、

四、關東州之鹽業政策、關東廳內務局長、日下辰太氏、

五、我國工業原料鹽之供給、日本九州大學名譽教授、工學博士、西川虎吉氏、

六、閉會之辭、工業化學會滿洲支部部長、栗原鑑回氏、

於是宣散會云、

佈告嚴防僞幣

（營口特訊）營口水上警察局頃接奉天警務廳令、略謂現錦縣隣區、現發見滿洲中央銀行、發行之五角僞幣、曾派密探、極力偵查之結果、業將僞造行使人犯、孫雨奎等、五名、逮捕並檢獲印刷版、及紙料等物、據該犯共稱、自本年六月間、始僞造五角國幣、一千五百餘元、完全售賣滿人不良份子、現在除沒收及發見外、該項僞幣行使奉天、鐵嶺、錦西、朝陽鎭等地方甚夥、亟應查禁、以免商民被害等因、該局接到此項訓令後、於日昨業已佈告諭知人等週知、加以注意、以免被害云、

匪膽包天 綁走人票四名

（海城訊）本邑東二區境內之喇木房村、上溝哈大嶺、地近岫境、山高林茂、險峻異常、久爲匪賊出沒之所、在本年因聯村自衛團成立、嚴加防堵、是以狡猾之匪、未敢竄入、孰意日昨（二十一日）、天將黎明、然宇街還是黴黑、突來股匪十餘名、槍枝齊蜂、峰湧而來、徑闖入住戶趙鴻榮家、鳴槍數響威喝家人、當將趙鴻榮、及其他家子侄三人一同綁上、即呼嘯羣衆、帶票遠颺、盖界矣、比及自衛團聞訊、督隊痛追、而匪已杳如黃鵠矣計綁走趙家人票四名、財物搶劫一空、將來能否追獲、容訪再誌、

吉海路請各村鎭耆老參觀慰安列車 沿站施醫捨藥並演電影戲劇

吉林通訊、吉海路局玆奉鐵路總局令、爲倡辦慰安列車行將開至該路、仰轉令各站附近村鎭耆老、及素有鄕望人士到站參觀、並希充分援助廣爲宣傳、該當局已令各站長遵照辦理、玆將其說明錄下、

這次鐵路總局編成一個車隊、定名叫作慰安、列國有鐵路的各站去巡行、馳的目的是爲沿線民衆謀福利、並保人民鐵路的合作、慰安車上有電影、有各種戲劇、有各樣很便宜而應用的東西、還有看病的醫生、施醫生、施醫捨藥、不取分文、以車站的大小定停車的時間、少的幾點鐘、多的一兩日、在停車的時候、開演各都雜要玩藝和夜間的電影、出賣東西、看病捨藥、這是多麼値得歡迎啊、我們赶快去看吧

屠獸場發起畜魂祭典 日滿肉商樹立石碑

（安東）本埠日滿合辦屠獸場創立於光緒三十一年、五月間、由日滿双方合資營業、至今數十年以來、對屠獸營業、頗爲發展玆由滿日肉商共同發起畜魂祭、特樹立石碑以資紀念、於日昨舉行典禮當蒙各機關蒞場參加、儀式極爲隆重典禮後並備宴欵待佳賓云、

瀋陽瑣聞一束

瘋漢招擾商號 一大西關工夫市於二十三日下午、有瘋漢一名、沿商號行乞、予者即走、不予者除打破窗既拳軋門、各商不堪其擾、當報知警察、用武力迫之而去、噫其瘋瘋耶假瘋耶、行乞之道不爲不多矣、

瀋南胡匪封道 一瀋南三區、深溝子、近日來胡匪四五名每日深藏於密林深禾之中、專刦行人、一般旅客受其大害、大有人在焉刻聞瀋警局已飭該區警署速行剿緝云云

通緝僞軍司令 柳河縣警務呈請省警務廳、有李楨者自稱爲自衛軍司令、到處招擾請即令行各地、嚴爲通緝、以靖地面治安、警務廳詛後刻己通分各縣警務局、一體行緝云云、

永巨成之火警 一二十一日午後九時許、山西門裡永巨成洋貨鋪、不知何故發生火警、警廳及商會消防隊趕到、極力施救、四隣始得免於難、聞被焚之商永巨成、曾在聯保保有火險、當不致損失云云、

錢包被人掏去 一有商人李福祥者、曾充某五金行外櫃、於二十三日爲收取貨欵、身帶大洋百卅二元、在小河沿槍場中被人掏去、該陶某爲錢即失、恐無法回櫃應付、有生尋死之心、經一般人之勸解、始行而去、噫賭博場之不可入也、可以爲鑑矣、

南滿火車改點 定於十月一日施行

（營口特訊）南滿鐵路株式會社、現將該路各驛、開行火車時間、特爲更正、定於十月一日實行、玆聞營口開往大石橋等驛、火車時間如下

營口開車時間	大石橋到車時間
一、四六	二、一〇
三、四五	四、一〇
五、五五	六、二〇
七、〇〇	七、三〇
九、三〇	九、五九
一一、五〇	一二、一五
一三、四五	一四、一〇
一五、二五	一五、五五
一七、五〇	一八、一八
二〇、〇〇	二〇、二五
二三、五〇	〇、一八

大石橋開車時間	營口到車時間
〇、五〇	一、一五
四、四〇	三、二〇
一〇、四〇	五、〇六
一二、五五	一一、〇五
一四、三五	一三、二〇
一六、四五	一五、〇〇
一七、一〇	一七、一一
二一、一〇	一七、三五
二二、一〇	二二、四五
二三、〇〇	二三、二六

慰勞築路士兵 國道局派員犒宴 奉撫道一部已竣工

（奉天）滿洲國軍隊之養成、皆以忍勞奮勤爲宗旨、故國道局建闢各交通道路、莫不使各地工程士兵參加、在奉撫車路初修時、奉天省警備軍之工程隊、即行參與、玆該道路由奉天小東邊門至東陵一段、業已修築完竣、計長廿五里、中央國道局爲慰勞築路士兵、於前日特派員來省、二十二日在東陵附近設野餐宴會築路全體士兵、其一種快活之狀、誠爲少見者、聞不日即由東陵開始動工、向撫順縣修去、交通之便利、可期以待云云、

李校長 辦學不遺餘力

（范家屯）第二區縣立第十二小學校校長李景生氏自去歲八月間接充辦學頗有成績聞該校長未接之前校舍不堪學額亦少該校長接充之後不遺餘力着手辦理校務頗有成效現在男女學額己達百十餘人眞不愧李氏辦學多年又不惜重資建築校舍眞乃造就青年學童有方辦理校務得法之一模範云、

嗎啡害人好苦 吳氏投井自殺

（烏笠鎭）九月十九日西街楊文福、係嗎啡之故客、每當犯癮之時、常盜去家具物品以作員啡之資、適妻吳氏、年四十四歲、品行端方、處理家政、該楊文福、今又犯癮、竟將伊孫之手鐲搶下、偷換嗎啡、不料未能如願、而小孫大哭、彼吳氏瞧見、闖入室內、向伊理論、而楊某並不論理、竟將吳氏重責又將吳氏之兜兜鈕子奪去、該吳氏獨坐屋內、回思自己命苦、永無出頭之日、因而起棄世之念、遂步出門外、行至西榮園子井邊、以被遮面、投井自殺、當經楊成恩（係文福之父）飛報一署將文福傳訊、只於辦法如何、容訪再述、

滿洲輪船公司 已開始航行

（大連特訊）本埠滿洲輪船公司、定期航輪計畫、大體已妥、故於月二十日、由大連首發春海丸、航駛去山海突、間該行以後往復地址、復州、營口、錦州、葫蘆島山海關等處云、

正義團事務所成立

（營口特訊）滿洲國、正義團主盟、酒井榮藏氏、爲闡明正義、發揚王道起見、特派魏長江、何勝武、權耀廷等來營、創辦正義團支部、該等抵營後、下榻東二道街、三義飯莊八號、即於該飯莊內、成立事務所、投募團員、聞連日以內、加入該團人員、極爲踴躍、已連三百餘人云、

常縣長歸任 與縣內各部人員說明會議情形

（開原訊）縣長常守陳氏、於日前赴新京民政部、開民政會議畢、歸開後、於日昨遂招集縣內各部人員、通知於新京民政部會議情形、及宣佈菱刈全權大將對滿洲進行之政策及其計劃云云、

警務鄭局長 帶隊巡邏

（綏中）本縣警務第二分局局長鄭文陞、率領齊邢兩巡官、及長警等、巡查道路、昨早五時出發、由老山屯、往海泉寨、至考昌、轉小庄、赴打雀庄、經過張安屯、抵小嶺、回駐所、乃己午後九時許、聞經過地方、並無招擾民間之處云、

梁大隊長 因公赴省

（德惠縣訊）本邑、警察大隊部、大隊長、梁文彬氏、自蒞任數月、對於防務、造福地方、矢勤矢愼、無稍忽懈玆以秋禾收割胡匪漸滅、德境日亨升平、因要公、於九月十八日、前往窰門站、登中東路車、赴吉垣、向上憲詳報一切公務、併表謝委意大約、將公及向各機關方面敬禮致謝畢、即歸還視事云

日方引渡案件 判决須函知

（鐵嶺）縣公署、昨奉奉天省公署令、案准日本總領事館函開、年來凡由日本官憲、引渡滿方之人犯、不但任意釋放、且亦未將裁判結果函知、於地方治安、頗有關係嗣後引渡案件、於判決結果須函知、並將由大同元年起所引渡案件、一併函知等因准此除函覆並函奉天檢察廳外、合行令仰該縣、即便遵照、縣公署奉令、己函知地方法院知照云、

哈電信處更易 吉林兩電報局長

日滿合辦電信電話會社、哈爾濱管理處、以行政設施上之必要、特將吉林電報局歸併於吉林電話局內、局長王紹昌調充哈處經理科長以電話局長馬彙圖兼任局長、又新京電報話局長王家棟、調充大連總社參事、兼營繕科科長、遺席現正權衡中約日內即可發表云、

警備軍司令部 準備合祀關岳 各機關學校循例放假

（奉天）本月廿九日「舊曆八月初十」爲秋季祀關岳之辰、每年向例舉行、頃聞奉天省警備司令部、己奉到軍政部之訓令、按照每年規定辦法、隆重舉行、以表明軍師以人義、刻正由軍司令部警備一切之中、聞屆期由省警

女招待牌子 又發現於市

（奉天）各飯館之設女招待、警察廳曾再度規定、其以不傷風化爲標準、不得懸掛牌匾、用以惑人、並明令再三取締之、乃一般飯館奸商、忽視公令、初尚能遵、日久生懈、故邇來各飯館門前女招待之牌匾、又行發現矣、並於牌匾之週圍加種種花邊或電燈以點綴之、誠令觀者所不忍睹云、

（又訊）市內所有煙館飯莊女招待、在本歲初之規定、擬於本歲九月末一律取銷、藉可保持社業、又維持社會風化、現在上次警廳治安會議、尚提及此種議案、決如何辦理、尚未發表云、

日本佛教會代表 大谷氏來營

（營口特訊）日本佛教會、本派本願寺、信士大谷、爲子、爲參加滿洲事變二週年、戰死者追悼大會、一行於日前由日本大阪啓程、渡滿赴新京、並晉謁溥儀執政、及執政夫人、國務總理鄭孝胥氏等、玆者在新京諸事業已勾當完畢、擬於月之二十五日來營、遊覽遼河風景、二十六日去營、赴奉、轉道前往朝鮮云、

水上警察 擊斃胡匪

（營口特訊）遼河水上警察局警備船隊、日前赴上流護送民船、當該隊返營之時行至召安縣界九台子地方、撞船戶報稱、前方有匪劫船、該獲船隊、岡本銃士、當即帶警上前兜擊、結果當場斃匪一名、綽號雙使、併打下匪槍一枝、贓欵五十餘元、乃於十八日午後三時、返局交案云、

農民憂形於色 糧價日漸跌落 實業廳籌劃調濟中

（奉天）滿洲國成立二年以來、無歲不豐收、可見順天者昌、逆天者亡、不虛語也、猶其去歲之高粱小麥大豆等、較本歲豐稔又甚、以致市行日漸跌落、故農民俱抱憂之懲心、恐有不負田賦之徵之感、而城市居民、以糧價日落、誠民食之福音、亦皆謳歌誦德於新國家土地之下、奉天實業廳、以當此收穫期間、雖然糧價落而食民喜、恐將碍於提倡、滿洲以農立國之旨故現正研究應急取中之對策不能任其逐漸落去、亦不能使之額外提高、聞此項對策、不日即可提出中央討論云云、

賈營長凱旋

（田莊臺）日前王營出發岫巖第二營營長、賈君衍貴、奉命全營來臺、營長到鎭未息、得知賊匪入境、賈君當時率隊、出發剿捕、行至鎭北、小孤狸臺村、與悍匪盧士傑相持三小時之久、營長勇敢當先、斃匪數名、匪趁天晚逃竄無踪、得獲賊旗贓物等頗多、賈君凱歌回臺、縣境可賴安寧、防軍臨時駐鎭、紀律嚴明、對與商民、秋毫不犯、防務尤嚴、晝夜巡查親臨督飭、可謂不辭勞悴云

仙坡宣傳班蒞拉

（拉哈站）江省十四師團國部宣傳班班長、仙坡先生、率同宣傳員、義村先生、劉先生、及協和會宣撫員、胡光亞先生、於本月十一日抵拉當即召集農商學各界、開民衆大會、而宣傳大意、首在力謀治安、人人負責、次在編練牌甲、互相依助、該班班長、以及各宣傳員、次遞演說、數小時之久、不憚舌焦唇破、聲若洪鐘、句句均足動人聽聞、冇使于人民自謀治安之處、良非淺鮮、於十二日、該班即赴訥嫩兩縣宣傳矣、

預防百斯篤瘟疫 特獎勵捕鼠辦法

（張家灣）入秋以來、氣候不調、寒熱不均、雜疫叢生、死亡無算、近來又發生百斯篤、又名鼠疫、性猛烈、傳染甚速、本埠各機關、鑒及此、遂開會討論、預防方策、特令農商各戶、捕鼠辦法、每頭給官帖拾吊、以示獎勵、必須捕捉淨盡、而免災害流行云、

宣傳班出發工作

（大賚）本縣治安維持會、日前遵照齊哈爾、友軍第十四師團宣傳囑託、己將宣傳班組織成立、班長馬景文、班員王子甫、田鴻陞、於昨率本縣治安維持會副委員長皆川氏、命令、携帶宣傳品赴鄕宣傳、其宣傳宗旨、關於滿洲國王道政治、保甲制度實施、等項、因青紗帳胡匪猖獗、參事官皆川氏、垂念及斯、恐發生不測、特囑本縣駐防陸軍步兵第三營派遣兵士一排、作爲護衛、隨宣傳班一同出發矣、

世良大佐北返

（營口特訊）九一八紀念日、營口在鄕軍人分會、致請來營講演之關東軍司令部部附大佐世良孝熊氏、講演事畢幷在營偕同在鄕軍人分會樞口分會長、參觀日俄戰爭時之代逆襲防衛紀念碑、久間副分會長、松田兵事系等、乘滿鐵汽船參觀遼河、及舊市街各處、訪問遼東地區警備司令部、參觀練軍營、日方各界要人特假滿林館設宴招待、諸事完畢、遂即北返云、

營業品目

西比利亞北產銀狐、白狐、黃狐、其他毛皮防寒帽子及各種新式紳士用實用的貨物
防寒外套用圍脖用毛皮
西比利亞北產及西比利亞產水獺
原皮及水獺絨各種精品貨物豐富
婦人用毛皮披肩類甚多
婦人用洋服外套各種做成品
男女用襯衣襪子類
毛綑服及大人用毛綑衣
男女用新式各種皮鞋防寒皮鞋套

敝商會毛皮類以外應有盡有及製成洋服敝商會多年經驗宏富特聘優秀俄人技師承做洋服特別優待歡迎賜顧費神介紹親友如有不合雅意處示知敝商會爲荷

別特羅夫商會

新京支店 新京日本橋通三〇番地（滿洲銀行西鄰）

本行哈爾濱 上海支店 齊齊哈爾濱支店

五金雜貨發行

金盃牌打球牌洋麵。義字。春字。通字白糖。金猪牌金華牌洋針。太陽牌各種膠皮鞋。烏牌鳳烏牌跳舞久字大信字特等報紙。鳳鳥牌烏皂牌化粧品。亞細亞各種汽油煤油。各種毛貨綿貨綢貨。其他各種雜貨俱全。

株式會社 大信洋行 新京支店雜貨部 日本橋通七八 電話二五二二番

秋冬新洋服到了 大減價九扣 各機關指定用

商紳界用 高級洋服 石川洋服店

新京老市場五十四號 電報掛號（イ）或（イシ）

吉林振興德緊要啓事

啓者敝號振興德（原振興合）、與新京六馬路振東鐵工廠同夥營業自本年八月十二日起業已分立各自爲業所有房產營業在新京者歸王洪順與王實營二人所有在吉林者歸王洪彬名義之下但以前所有敝號之一切債務及來往賬目欠債全歸新京振東鐵工廠負責償還與敝號毫無關係恐未週知特此登報聲明

吉林大東門外振興德 經理王洪彬啓

病者福音 靈精術大家來京開業 靈波先生醫病神耶人耶

靈波先生靈精術精奇頗具神秘前在滿洲各地施治各界要人竭力歡迎凡經醫治者無不手到病除眞有起死回生之妙神出鬼沒之技無論內外兩科何等重症即他人不能治者而先生均能包治保好不用服藥扎針純用新發明靈精術診治請患病者速來可也（如不見好療費退還）

專門治療科

毒感、花柳病、胃腸病、婦人病（子宮病月經不調）冷症、脊髓病、神經衰弱、精神病、貧血症、腎痛、腰痛、腿痛、神經病、胃節疼痛、麻木不仁、半身不遂、難產、腹痛、筋膜炎、腎臟病、心臟病、中風不語、羊角風、性能衰弱、痔瘡、便秘、小便淋漓、眼疾（七十二症均能包治）牙痛、咽喉症、耳聾、癆症、膨症膀腫、脚氣、肺病、麻症、尿病、熱症、瘟疹等等凡內外兩科何等特症即他人千方百藥不能醫治者靈波先生施用靈精術療治均能包治保好如不見好療費退還決不欺人恐未週知特行宣布

靈波療院診治所啓 新京東三馬路義豐旅館十九號 電話四二〇

瀋陽胡魁章筆墨文具書店新京分銷處開幕啓事

本號自清咸豐年間在瀋陽城內開設以來歷有百年之久專售湖筆徽墨工精料美早蒙各界嘉許遠近馳名遐邇咸知玆逢大滿洲國建都新京冠蓋往來仕商雲集繁榮之盛無過於此敝號有鑒及此特設分銷處新京大馬路暫寓滿洲大旅社內以便各界諸君惠顧所備高等湖筆徽墨文具書籍碑帖畫册對聯宣紙信封信箋墨合筆架印泥硯台一概俱全貨物精良價目克己倘荷賜顧不勝歡迎之至也

瀋陽胡魁章新京分銷處謹啓

招聘事務員

招聘初通日本語之滿洲國男子年齡在三十歲內外希望者本人速來本行面洽

新京永樂町四丁目五番地（新京領事館警察署向側）

海陸物產委託販賣業 三省洋行

美國發生睡病
據說與銀行風潮有關 因不能提欵致受刺戟

美國最近盛傳發生睡病，引起全世界的注意，睡病的原由，據哥倫比亞醫學研究會考察，是一種含有時代性的腦病，是屬於變態的歇司的里亞症 HYSTERIA這種病的性質，並沒有傳染的特性，然而現在這種病在美國，盛行一時，或者是另含了特異的流行性，但許多醫學家還沒有完全研究明白，

在二十年以前，有一位哥倫比亞大學的德籍教授發表一種奇特的論調，他說在未來的世界上，尤其是美國，必然要每個人都得到神經衰落，病重的漸漸由歇司的里亞症變化，而昏迷不醒以至於死，因爲未來的社會上謀生的方法，將困難達於極點，一般人因爲求取生活而患得患失，神經大受損害，美國是著名奢華的國家，謀生問題更難解決，患者就更多了，這位教授的話，美國醫界中已認爲實現了，因爲在顯微鏡之下，不能分別出現在流行着的睡病所含細菌，更不能斷定是傳染而來，並且患者的後腦部據解剖後，發現有特別的變態，神經細胞發至全部毀壞，顯然是受了刺激所致，因爲美國在最近曾有銀行風潮發生，存欵不能提取 所以全國震驚，哥倫比亞醫學研究會曾據爲睡病起因之一，那德籍教授所說的話，於是更證明其非訛然而在醫學的立場上，現在還沒有明瞭睡病潛伏期和發現後的變化，種種討論，也祇是屬於推測中的理想症候而已，

新京勞動界的食宿問題（三）（文）

一日凌晨，我去參觀一個工人席棚，那裏共住有一百餘人，有的纔起身的，有的方洗臉的，還有睡眼朦朧，坐在枕頭上拉三弦的，這不過是一小部分，其餘的那些人，已竟各人抱着一碗豆腐菜，踞坐床上，捧着棒子面大餅，在那進早餐，其外還加上一盤鹹菜，並沒有什麼羹湯 也沒有稀飯，在胃弱的人，實難下咽，可是他們倒很吃得香甜，是習慣嗎？是沒有法子嗎？二者之中，吾知其必居於一突，關於伙食的費用，預先完全由工頭墊欵代辦，等到領工資那一天再爲扣留，如果遇着，心慈面軟的工頭勞動的小工人倘不致吃虧，若果是遇一位，口是心非以佔便宜爲事的人他就使出尖酸刻薄的手段，買低劣米面，扣上等價錢，從工人血汗中剝削了，可是說來，那裏邊也有利益，對於手內困乏者，可先接濟一切，不致於感覺食宿上的困難，

此外尚有所謂個人吃着，什麼是個人吃呢？此類大多半是小工頭，或者是有積蓄的工人，富於忍耐性者，每當工作完畢自備火爐淘米洗菜，自作自食，亦煞是有趣的事，營此類生活者，不但勞力 工人爲然，即勞腦之機關下級職員與夫役，亦多於其宿舍煮飯烹菜，人守一個爐子，幹得津津而有味此亦都市中之一特殊現象也

再即所謂流浪吃者，此類生活，佔勞動界之大多數，例如機關法團之中下級職員市內小販，凡未携帶室家者又不甘自任厨役，不得不向街市小販館覓食，所以每於晨午晚三餐的時候，到市內各小飯店一看，則無一家不擠得人人海山，萬頭攢動忙得茶役，跑後跑前，不住聲的呼喊大碗面，炎餃，炒肉撮長豆掌勺的庖人風掃殘雲的做着，茶役電製風馳的送着，客人掄着旋風的筷子張大血盆般的口吃着一起着一起來去，都顯着十分的忙錄，可見吃飯是人生唯一的要義了，

紀中國新任命之 二位張公使

中國新任駐外七公使中，只有兩人在國內。其餘五人均在海外，最近，這兩人都訂期放洋，分往比葡兩國履新，駐比的是前中央大學校長張乃燕，駐葡的的是中央大學老教授張歆海，說是老教授，意思即是說其資格老，還在東大時代，即爲西洋文學系各教授，談到年齡這兩位張公使，卻都在四十歲以下，不能算老，說到儀容更都是英俊沉着，精神奕奕，不愧爲新中國駐外的公使，毫無老氣橫秋的風采，總之，凡屬外交官儀容所應有的特點，他們都不缺少，

駐葡萄牙公使，今春蕭伯訥到滬時，曾臨時爲梅蘭芳作舌人，雄辯滔滔，爲海上人士所注目，在外交部任參事多年，且一度代長歐美司，惟以性情剛毅，與人不易圓融，不知將來遠涉重洋後，能否使其本性得以改變，在國內很少見他發表文章，但在海外，尤其是美國的有名雜誌，却常常可以讀到他的大作，一個在外國很知名的作家，在國內却幾於沒沒無聞，這事很有意義呀，

駐比利時張公使，原是攻化學的，（陰丹司林顏色洗不去，就是他發明的，）然而回國以來，却以寫「世界大戰全史」，在著作界獲得相當聲譽，接着商務印書館爲他發行芸廬歷史叢書，文采華美，取材謹嚴，不是粗製濫造的著作所可同日而語，他的相貌，有人說頗似顏惠慶，可不知顏大使也是「一個和氣」見人「滿面春風」嗎？須知此張公使與人無忤，不若彼張公雖與人圓融啊，

駐葡張公使聲言要研究中葡外交全史，因爲葡萄牙與我通商早，歷史當然較長，很值得詳細研究了，駐比張公使，想係對歷史研究有素，所以聲言對比和時將作一概的考察，張靜江是他的阿叔，已爲其設法建設委員會撥一兩萬給他作考察費了，

「空」「雷」 粵人新發明 將公開試驗

（香港專電）廣東黨人尹華柱僑美有年，向習機械科，自九一八後感祖國作戰利器陳腐，專心致力作戰品之研究，經兩年努力，發明一種空雷，爲防空轟炸飛機之用，射程高速與準確均超過高射砲，尹已返國，寄居海外同志社，現擬將空雷製造與效能，備說明書，呈請軍事當局准予製造、公開試驗，

談「人類的末日」
美國的英雄色太濃 委曲了實在的事實

「人類的末日」是高米梅公司繼鐵血空軍的戰爭影片以非常火熾的情節對於戰爭做了最强烈的描寫，尤以海戰爲最，比較鐵血空軍及決死艦隊等無論是故事的編製以及描寫的手法，更有了深一層進步我們在兩小時內，可以看見現代戰爭驚人的破壞力，帝國主義爲了掠奪新市場而搆成的戰爭，怎樣驅人民於砲火中，做成了空前的屠殺，同時我們可以預測到未來的戰爭，更是埋伏着無限的危機，在千鈞一髮的現在，隨時都有爆發可能的，

在美國人透視下製成的戰爭影片，多少總是祖護自己而對於敵方含有輕蔑的意味不是嗎本片所描寫美國艦隊爲着衛護祖國，不惜犧牲頭顱而與對方演成了激烈的鬪爭對方的戰艦接連看被擊毁飛機也陸續的被擊落，而美國的潛艇始終在海洋中倘徉演奏着勝利之歌，就是遇到一次危機，也不久解脫了，結尾描寫美國潛艇火藥爆炸大尉諸爾頓之死，更是帶着濃厚的英雄色彩，盡了偏狹的國家主義的任務，這種誇耀自己，輕蔑對方的描寫，至少是歪曲了事實，而爲我們所不取的，美國軍艦固然爲了爭取最後的勝利，給敵人以極大的打擊，而美國對方呢，難道影像片那樣的愚笨，而候着死神的光臨？至少他們爲了求生，多少總會給予美國相當激刺的，畢竟是製片者淺薄，爲了迎合自己國人的心理，而做成了這種影片，結果竟成了笑柄，

我們再進一步看，像人類的末日所描寫的戰爭，是有價值的嗎這裏用不着多述，帝國主義者的戰爭，對於我們人類文化有沒有好處，每一個人都可以猜意得到，如從前美國在華盛頓領導之解除了英國的羈繫，引起英美戰爭，這是很有價值的，祇是帝國主義爲掠奪殖民地，或者從旁人手中攫取權益，由局部的衝突逐漸蔓延於廣大的區域，到處是砲火餘星，女人孤兒的哭聲，新式戰鬪具火併的結果，所遺留於人間的祇是整個城市的毁滅，文化古物的摧殘，無數生靈的慘死，和說不盡的種種悲痛，這種戰爭值得我們獎勵嗎？論到『人類的末日』在藝術上的成就，已經達到非常微妙的境界，給予觀衆的滿意是不待言的，導演賈克康衛的 JACK CONNAY 的手腕委實不平凡，他能把握着劇中的核心，支配着劇情與演員，都很適當，木片的故事異常複雜，除了著重於戰事外，還有談情與胡鬧的場面導演非有特殊手腕，難以有如此的成績，所以鏡頭的運用，演員的表演，以及種種驚險場面的配置，都能恰如其分，沒有什麼破綻，這正是表現着科學發達極點而人類能夠適當的運用現代科學利器，主角孟各曼郝斯頓及芳絲等，都能忠於自己的職務，而孟各曼的表演給予觀衆的印象尤爲深刻，雖然本片側重於戰爭的描摹，

特殊的異域情調——青海（廿四）
羊毛市場貿易銳減 灑率千元即收八百
中國考察團的遊記

恬靜而淒涼的夜，是何等的耐人尋味，清麗的皓月，投射着柔和的銀灰色的光芒顆顆燦爛的羣星，正睜着她們光芒的眼珠，在俯視着大地，我們踏着月的銀輝，一片廣漠平垣的草原上走過去前面是一帶高崗，好像是亓立着羣魔，我們不自覺的走了幾里路，看見前面有番子們帳篷，一羣男女在月光下作那狂放的跳舞，幾個女的番子她們鶯聲歷歷的歌喉，在這樣的寒夜裏受了涼，所以不敢久在這大自然的懷抱中盤桓，到八點鐘的時候我們各人帶着悵惘的心靈、歸去睡覺，

翌晨起來，喫了一杯酥牛奶和幾個雞蛋，又騎上驟馬浩浩蕩蕩的向海濱出發了，那天大地上彌漫着白茫茫的雲霧，氣候較昨日更寒，雖我們都已穿上了全部所有的衣服，可是在這曉風料峭中翻山越嶺的趕路身子終不勉有些戰慄的樣子，走了幾里展開在我們眼前的是一片廣漠無垠的碧草原，草原上滿長着千百種芬芳的野草開花有的像白蘭花一樣的艶麗，有的作蔚藍的顏色 有的像在江南所見的野菊花，像這些開花，如果放在盆裏做盆景，一定是很別緻而美觀的野草上晶瑩的露珠，炫眼的閃耀着，恰似午夜的繁星，成羣的白羊，低着頭嚙着嫩綠的碧草，遠遠地望去，好像漫山遍野布滿了潔白的棉花，幾隻野鳥展開着她們的翅膀在半空中翩翔，還鳴出淒哀婉轉的調子，我們置身於這種環境中好像在那大自然的公園中，沐浴新鮮活躍的空氣，

在我們前進的過程中，雲霧愈來愈大，標着天上下了綿綿的細雨，當我們經過日月山時，突然來了一陣大雨因爲仍冒着狂風暴雨前進，所以大家淋得像落湯鷄一般午刻，到達了海濱的神廟，這是每年青海當局祭海的地方，可是最近被番匪搗毀，裏面祇剩些殘瓦頹垣，所有的木材，悉被他們當作柴燒滿地都是馬糞，我們就在海神廟前面的草原上，搭起帳篷子烹茶煮飯，預備進餐休息，那時，天上的雨已經停止，我們看見一片蔚藍的汪洋，一望無際，成羣的水鳥沙鷗，展開牠們璀璨的翅膀唱着淒哀而婉轉的調子，逸然的盤旋在碧波之上，洶湧澎湃的海浪，衝擊到海濱的岩石上，奏起激昂悲壯的交響曲，海中的幾個小島即海心山，屹然的呈現於煙波間從這些 高低不一的小島，隱隱的傳來了喇嘛誦經的音樂聲，這時我們兀立在危石上，望呆這神秘的偉大的青海，不禁悠然神往，最後，大家竟快樂得歡呼起來，

在海神廟的南面有一座土城，就是有名的察罕城，在前清的時候，這裏曾駐兵鎮壓番子，現在城內外已經沒有人煙了，這時，我們的野餐，已經準備就緒，大家在帳篷外席地而坐，

開封出現怪大王

（開封通訊）開封地勢低卑，以鐵塔之高，只差不多和黃河水面相平，假使河堤出險不論在什麼時候總可以把這繁華的河南省會，變成澤國，所以此次黃河暴汎，危險性也較各處嚴重，當河水洶湧得在最高潮的的時候，除少數富家登車遠颺外，一般不能走避的人，竟如甕中之鼈，民間萬分恐慌，直至水勢稍殺人心始漸安定，在此時候，却大鬧水怪大王出現事情是這樣的，

本月南門八卦亭地方，發現所謂朱大王次日龍亭西面又發現所謂『黃大王』【大王相傳有四，已有數百年歷史】當時，都轟動了全城，惹得觀衆蠡擁的聚攏來一般善男信女，更焚香膜拜，且備了黃表紙和八抬轎一乘，把所謂大王者抬往黃河邊，迷信觀念很深的老百姓，一路喃喃不絕的禱告，想求這水大王去鎮攝波臣，平此水患，好奇的觀衆也緊緊追隨，冷落的黃河道上，頓時異常熱鬧，所謂『大王』也者，乃吾南人司空見慣的小小花蛇耳，蓋此地蛇類，平時不多見因此造成這樣迷信的風俗，總之怪大王並不足怪，人自以爲怪耳，

四海壯遊
貝爾德再赴南極探險 擬偵測第二新大陸

【華盛頓合衆社電】美國著名，惟一赴南北兩極之探險家貝爾德海軍少將，今日至白宮與羅斯福總統告別，此次探險之計劃，用一特製之飛機，偵探尚未繪測，如美國與墨西哥同樣面積之土地，貝爾特在小美洲之根據地，擬用無線電與美國通消息，此次探險之各種設備現已完畢，

【華盛頓哈瓦斯社電】貝爾德海軍少將與羅斯福總統會議後，宣稱彼將帶探險隊十月二十日出發至南極，一行共七十人，乘『范爾』及『比爾』二輪出發，探險時期定爲二年，同行攜去水上飛機二架，載重汽車數輛，及特製之摩托電車一百五十輛云，

新貨到來 特爲介紹
女學生用冬季外套 各種式樣均到
毛繩衣婦人用衣服 各種洋服領帶
服用皮衣之時期轉瞬到來
此時正購買之絕好機會也
一部大宗存貨小孩衣服暫時按照定價折扣二成

營業品目
毛皮類 洋貨類 洋服類
各國產毛皮類做成男女洋服
東西洋雜貨軟皮製各種洋服
婦人服及童子服男女靴鞋及冬季帽子
洋服裁縫部特聘優秀工師

大利公司
新京日本橋通二十九市場東門旁
電話三〇九〇番

哈哈……請看看吧、
商標
文具大王 出品精良百餘種！
最新發明 調味精粉 富味
本店大連同仁街三六番地
支店奉天大西邊門外
裕泰公司

本報成立鐵嶺總分社啓事 本報爲宣傳王道起見在鐵嶺添設總分社委崔興龍爲總分社長金淀楫爲總分社經理當地紳商有定閱本報及刊登廣告者就近接洽可也

利比兒
五淋白濁 滅菌至烈

利比兒効力絕大 服之次期便爽快 至第五日効可徹底

特製利比兒奏効最爲神速爲現代治淋藥中之首屈一指者日本內地自不待言雖海外諸國到處莫不博得絕大之信用服用特製利比兒後使淋菌戈諾克根恰等注熱水然依化學的最微妙配製之內服藥故大率吸收於腸之粘膜內旋至膀胱變爲强力殺菌性之尿將菌隨殺隨排結果便迄今憂鬱之患者比及次晨覺有莫可言喻之爽快藥効之說明與其費千萬言不如聽徑驗者之一語或及身試服此藥五日而愈

本劑之特徵

一、服藥之次晨尿變藍色且排泄帶利比兒强烈之臭氣同時自身感覺不可言喻之爽快經數日後可得無上之歡喜

一、從前在尿道內繁殖之無數淋菌爲藍色尿所完全殺滅與尿一同排泄体外是以如用法麻煩且有危險之自家洗滌法絕無施用之必要

一、特製利比兒之藥効爲使之確實認識起見可取服藥後之尿清求專家用顯微鏡檢查最爲捷徑蓋服藥後尿中淋菌逐日殺滅之現象在顯微鏡下可以具体觀測足令患者滿足

一、凡由異國人種而傳染之病毒具有猛烈性尤爲頑固故普通治淋藥毫無寸効惟特製利比兒對此猛毒性淋菌有完全滅絕之功効極爲顯著

洗滌之危險

凡患淋病之人必欲一度洗滌尿道不知必貽後悔茲將洗滌可懼之弊害實例畧示二三

一、因使尿道分泌之膿及推入尿道深處逆侵睪丸忽起睪丸炎恐致發腫疼痛發熱等症使身体感不能動之苦痛

二、患者之尿道既甚糜爛更注入藥物則尤與一層之刺戟是以排出膿汁及較前更多甚至排出混血之尿

三、膠皮管及點滌器插入於已爛之尿道誤傷尿道血管致出血震蕩之人亦時有所聞

四、藥物注入尿道其勢過激將淋菌一併推入膀胱內部致起淋毒性膀胱炎膀胱加答兒等症卒至不能恢復原狀之人以屬不少

以上自家洗滌尿道有百害而無一益効果微弱請加注意爲要

大阪市東區南久太郎町二丁目
發售本舖 竹村製劑所
日本滿洲海外到處藥店皆有販賣

双曲線上的男女【一】

【靈非】

在三月，春了，有季節的風到處吹，路旁的草不知什麼時候也綠了，太陽光撫摸着人們，感覺是柔軟的柔軟得如一個慈母的眼光，戀人的手背，是的，春了，當人們這樣意識到春天時，即使上了一點年紀的女人，也要攙着丈夫出外散步了，即使平日安分的男子也奈不住買一張大香檳來碰々運氣了，

天氣好，好到不可說，對於這樣的好天氣，心里倘使就少有動搖過，至少這人是有着一棵和尚的心了，否則在好天氣中，年輕人就是放蕩一點也不能算做過分的事，還有將幾件過時衣服，質得錢來取一點苦中的樂趣，世間也正有不少這樣的男子，

而住在此四川路一個僻處樓上的四個男子，情形就與此相似的，四個一個是失業的杜抗，一個是失戀的陸夢詩，一個是做過書記的李清明，一個是多幻想的蕭茵，

在早晨，太陽光一跳過窗來時，首先就拂照在清明的床上，不久這男子醒了，布穀鳥帶着一種快樂的調子，在遠處正叫，心下就默想，『這三月，這可愛的季節呵』，

想着，一旁覺得放在架上的冬衣，眞是累贅的東西了，拿這東西質得些錢來，隨便什麼時候，都有權利可見到靜子姑娘吧？她那結着哀愁的風姿，像薄明霧里淡紫色的丁香，又像月光下一朵銀白的睡蓮，靜時迷惑人魂娉婷也非常的美，還有那夢似的微笑令她那南國明媚的語調，怕不適於葱茂的青林合晴朗的天日的因爲有黃鶯是要嫉妬的呀，不是嗎？倘有錢隨便什候都可以見到她那風姿，微笑合聽到者 VODKA 還醉人的南國的語調，這因爲靜子姑娘是一個侍女的緣故吧，

怨不得說戀愛是神秘的，不錯，這男子連情死都想念過了，至於另一方面即使是微溫恐怕都少見維持得長久過，一個男子的所以如此，完全是年輕人的天眞處，而這男子此時的天眞，也正是週人的一點胡塗處了，

九點鐘時，這男子才由貝勒路的小押當回來一路上非常的愉快，當走到距住處不遠的一條僻靜的小路上時，幾隻雀兒正各處跳動着吃食物，一隻這年輕人看見，就很快的跳過去捕，以爲抓住幾隻也算有意思的事，結局幾隻雀兒爲這襲擊驚得飛了人是因爲用力過猛險些跌了一交，因此這年輕男子心里蕩起了煙似的一些寥遠的往夢…櫟樹林中安下捕鳥的機關，河灘上曾鈎過一尾斤來重的厥魚的事，爲了這不是連那年老的祖母都歡喜過嗎可是，時間就這麼怪，把年老人送到死，將年輕人送到老，永遠盡着這樣的一分責任，爲時間所剝蝕，這年靑人知道是無有家了，然而魚有個穴，鳥也有個巢，這也是他知道的事，

關於「子夜」【下】

—樓—

范博文—一位新式的詩人，他比古代詩人所强的地方，就在會說幾句外國話，會念幾句外國詩，一切的材料在他看來無非詩，而他思想的範疇也是祇有詩的本體，而無詩的對象，這樣的東西，無論古今中外，統統是些廢物，而在中國還是特別多，窮鄉僻壤找不着新的詩人，舊的詩人，是隨時可見，現在舊的詩人統治力已經讓渡了，新的詩人在無出路的中國，還正在是方興未艾，多麼可憂的事情，

杜新籜—中國留學生很多但他們的留學目的，大多數是學着洋化的起居，而不學洋化的技能與精神，會想而不會行，中國就壞在這輩高等飯桶身上，『什麼都不慣但又什麼都不在乎，』(一八一頁)他有理想麼？他的理想很多很多，說得正確些，是當他臥在床上的時候，他有異常多的理想，但當他離開了床，他只有那種『什麼都看不慣，但又什麼都不在乎』的氣質』(一八一頁)

杜學詩—一位比較實際點的工程科學生，可是能說而不能行，結果還是糟，

屠維嶽—是本書極力描寫資方實際指揮的大將，使令知道資方未嘗無人，

馮雲卿曾滄海！是封建時代的彊尺，雖然是向着沒落的途逕上走但他的勢力在鄉間依然是很大，本書特地提出來寫的原意大概不外他也是一九三〇年中國的舞台上一個重要脚色但也彷徨在沒出路的胡同裡演着偸生苟活的悲劇，

李玉亭！一個大學教授，有眼光，而其言不爲人所納祇好坐看他們的厮併而死亡

這是說中國不是沒有明眼人其奈他的自己太渾太『個人的』了，『他覺得面前一片烏黑，幻出一副怪异的圖畫吳蓀甫扼住了朱吟秋的咽喉，趙伯韜又從後面抓住了吳蓀甫的頭髮，他們拼命角鬪，不管旁邊有人操刀伺隙等着，』(一八五頁)

【三】潛在的事實

(一)救濟即吞併，中國大實業家所謂的甚麼『救濟』實在是吞併的別名，自相吞併自身已經是一種瑕疵，而妄想從這個瑕疵裡，能得到好的結果，這就是中國企業家的矛盾野心，

(二)近視眼的金融界，金融資本，用來周旋工業資本本係該資本流通正當的途逕可是中國的金融資本，祇圖在地皮金子公債等等高利潤的投機事業裡轉，對於因戰爭不停，商品停滯而行將倒閉的工廠，因爲利潤小的原者，反視各路人，坐看着他們都不得已地一點一點併入外國實業家的手中，

(三)『內訌不怕敵人强，只怕自己陣線發生裂痕』，是作者對國內企業家大不滿意處他們的野心與獨佔慾太强，他們的合作力又太弱，結果勢力小的當然覆沒，勢力相當的都不能免于對峙，結果鷸蚌相爭漁人得利，全都跑到外人的手裡算完，所以無論吳蓀甫怎樣高妙，終究不免於敗，不是才不纖，而是內訌者必踐的道路，

(四)死的跳舞，金融界無出路，實業界無出路，軍界無出路，青年學生更找不着思想的出路於是存個『反正是完了』的心理，來個死的跳舞吧，所以朱吟秋陳君宜在吳府作死的跳舞，吳蓀甫王和甫，孫吉人，韓孟翔等在小火輪上作死的跳舞，范博文杜新籜等在麗娃麗姐村作死的跳舞，跳死算完，這就是子夜中的中國，

(五)封建社會的躍進，舊的封建社會是沒落了，但代替來的是甚麼，是履着資本主義的脚印走呢，或者越過這重不必要的階段，本書描寫的就是趨向于後者，這個超階段的飛躍，是一個重大的現象，由此可以看出，中國資本主義本身致命的缺陷

結論

本書最令人滿意的地方就是客觀態度的濃厚我們隨時可見各種典型的人物，明顯地現在我們面前，毫無有用特種空氣籠罩着的作用，當作者加力描寫勞資衝突時，作者雖同情勞方，但並不使資方示弱，祇于示威時略示羣衆力量之偉大而已，其餘描寫的技巧等等，全是作者拿手好戲，不必再說了，本書簡單的介紹就止于此，『爲增加看這本三十餘萬字偉著的人們的理解力』是著者所以不自量力的寫這篇東西的原意，掛一漏萬與理解不到的地方當然很多尚希望有同好者，能够有所指正，

滿洲國美術同人院展覽會出品

▽▽▽……王光烈先生作

時代與生命【九】

【樓橙】

如果王三保的話，眞的附諸事實，則朱阿順的死，仍然是寃屈的了，因爲慢說他是大老爺的姨舅子，就是連大老爺究竟從那樣的一個模型脫化出來的而貌，也却宋曾瞻仰得過，則朱阿順之不能作官也，明矣，不能作官的死，不仍是寃屈的嗎？

然而朱阿順仍然不能失掉那英雄的思想，這障礙他仍是要想法淸涂的，他默默地爲此而思索了，

在初這障礙似乎很容易淸除去，然而意外的，竟不知怎樣才能證實，不是姨舅也能作官，呵，這竟是很大的障礙呢，使他竟異常焦急起來

使人窒息的風，不斷的吹動着，曾經嘔出幾次熱汗，幾乎嘔出幾口心血的時候，才想出來一點證具來，證具是萬旅長老爺，並不是大老爺的姨舅子，不過僅僅是一位乾兒子，而王團長，却是因爲功績太大而陞賞的，

辨證似乎完全有了節段，這朱阿順的生命，在這一個時代里，他的生死似乎已經有結論，一有所謂的死，是應當的，是不當恐怖的，一是這樣，然而他忽地又想起了一些一自己一定準能有能作官的把握嗎？萬一若不幸的死去了，就是應當，然而也畢竟是死：：

似乎不該有這樣不吉的想像來，在已經將要成功的英雄樣的心里，是的，他已經立刻的止住，但是也畢竟是想出來了，並且他更想到他的故鄉，父，母，妻，子，牛，狗，：了，這時他的心似乎又起了變態，

應當？不應當？他竟無力再去辨解了，扼住他的是故鄉里的一切，和目前這戰地上的景況，事實使他這樣的變態起來，木然地倒在這險惡的戰溝里，他像是失却了他的知覺，

四

時間輕輕地送走了白晝，帶來了黃昏，宇宙的一切將一步步的走向黑暗之鄉了，黑暗，在戰地將是何等緊急的人間之一刹那呵，總司令下了嚴緊的命令，夜的緊防守，和拂曉的總攻擊，

天色是由素白，而灰白，而灰黑，槍聲，砲聲，也是由輕鬆而滯密了…人們在搶砲的指引下，將一步一步接近鬼門關了，

這時誰還顧及這戰爭是爲了什麼，只是爲了生與死防線的在搏鬭，眞的，朱阿順這時也已經茫然的挺起身來不知所以的，托着槍，在盡力的向着敵方黑暗里投射，

艱辛恐怖，昏亂，這長夜竟如此的漫長呦，在槍砲的殘殺下，在鬼門關外掙扎着人是如此的危殆呵，

在如此的夜里，朱阿順竟支持了一夜，

東方漸漸地發亮，天露出魚肚樣的白色，地上似乎光明起來了，然而時間更到緊張的一步，呵已經是襲擊的時候，人們在機關槍督持之下，死逼着挺起身來，按着槍，向對方驟去，

不幸，這人羣竟形不幸了着，對方的兵也同樣的上來了呢，呵，短兵相接了，肉搏，這血的肉搏約，

長的刺刀，短的手槍，手溜彈…呵，這些殺人的東西都在張開血口吃人了，辟拍拍，拍……，人們的小腹胸膛，咽喉……，深深地印上血的窟窿，呵，整的，碎的…這人間更獨有的東西約，

殺呀，殺呀，人們在鬼聲的喊着，死者是死了活的仍在拼命的厮殺……，

兩點鐘後，大陽高高地懸在天上，

顯然是C大老爺的功德太大，而T國賊畢竟是退了看這以前T國賊的地盤現在已經高懸着C大老爺的旗幟了

於是所謂有功的團長，旅長們，都在慶功論賞了，這時也當找我們的阿順來討官的約，但阿順却早已功成身退了，

在那野地上的屍堆里，他靜靜地在臥着，一付死白的臉色，異常顯刻着沉靜，已絕不像昨天在戰溝里的那樣惶惶不安了，這是因爲他的生命，在這樣的一個時代里現在已經有最當的結論，結論是，

一不論當死不當死，生在老爺的時代，當也得死，不當也得死呢，(完)

九月六日改在稿 於瀋陽圖書館

北平文壇近訊

科學社被迫解散

『科學新聞』自繼『四萬萬』『文化新聞』創刊以來，極爲讀者所愛讀其所報導之消息甚爲迅速，曾有數期悉數爲上海『出版消息』轉載

此外，如代表言論、文學理論論文、皆精采之至、甫出四期、即遭彼迫解散談社負責人、除殷凌被捕外、餘如螺旋、白羅、突微、新野等人、聞已聯袂赴滬、重整旗鼓、

新作家二名被捕

主辦『水流』之田牛、泥鞋二青年作家、近在北平被捕、田牛所著『建設』一短篇小說、頗爲人所稱許、泥鞋亦係一有希望之青年創作家、聞者甚爲惋惜、聞泥鞋一名『伊凡諸夫』、

新詩歌是反動書

『新詩歌作法』爲日人森山啓所著內容係研討詩歌理論者、其中、並無反動與過激之言辭、乃近在東安市場發現某當局之布告、竟禁賣『新詩歌作法』、一般人多爲之目瞪口楞、

藝林

附錄感懷十二章即請再正

(西冷漁隱未是草)

大好河山付葬操、年來粃政竟如毛、中樞人物皆新進風雨飄搖覆鳥巢、

中原王氣日消磨、城下新盟可奈何、百萬健兒齊屈服可憐同室尚操戈、

生張熟魏一齊容、面首何多老興濃、兩字威權哀內助事關家醜故裝聾、

度支無目但書綱、朘削脂膏人已囊、天理難容神鬼泣已去國祜不綿長、

司農航海輦金歸、國幣豐盈天下非、實惠均沾休中飽哀鴻遍野解重圍、

私室朋分九五金、瞞天手段計深沈、救荒藉口資棉麥黷武窮兵蓄蓄心、

長篇連載 貝森血案【二十九】

美國范達痕著 程小青譯

麥根又揷嘴，

『凡士，在這種時候你不能够在這地方撥動什麼的，你還不懂得宅的重要，這些紙烟頭也許是很緊要的證據呢，』

凡士很婉轉地重複道，『證據？哈，你眞不要多響吧，很有趣的？』

麥根的確惹怒了，海斯也光了火，但不表示什麼，只是慘然地一笑，他覺得自己對於地方律師的朋友無論他怎樣的應叱受責，總太唐突了，

海斯在上司前倒也不背諂媚，他知道自己的價値，他用全力工作着，對於負責的事情，更固執地做上去，他這種嚴肅的精神和整齊的性格，眞使他的上司們人人器重的，

他是一個大而有力的人，但是擧止的敏捷和大方，又活像一個有本領的拳敎師，他有一雙炯炯逼人的綠眼一個小鼻子，橢圓的顏和一張嚴肅的嘴，配着兩塊常闔的嘴唇，雖然他年近四十，但頭髮毫無半點灰白，那髮剪得很短，向後直梳，他的發音極宏大，却是難得暴躁的，在許多特點上，他正像普通人心目中的一個偵探，此外還有他的特有的個勤奮的才能和力量，我那天早晨坐着瞧着他，雖則他也有顯明的缺點，却也不期然的欽佩他，

麥根問，『警佐，實地的狀況是怎樣的，』

海斯潤了潤他的喉，『鄧溫達只給我一點粗淺的報告，』

陳文恭君之女公子

小孩發熱不可疏忽

小孩發熱雖似輕微亦應注意以其有損健康也倘若等閒視之則孩子之元氣日衰抵抗日弱竟至發生較危症候亦未可知際此炎暑迫人體力低減之時小孩發熱尤所特多胃口亦每受影響而且汗後當風致患感冒又所時有凡斯種種尋常發熱治之之藥嬰孩自己藥片最佳其性和平其効偉大善能淸補腸胃使血液凉爽熱度減低也

廣州南關增沙十二號陳君文恭來書云『小女陳瑛常患發熱肚瀉咳嗽等症每給以嬰孩自己藥片輒奏靈效因此次女陳琼生僅數月亦時給予此片吞服生長甚佳肥壯可愛鄙人兩女均被嬰孩自己藥片之惠故甚感此兒科聖藥之恩也』

嬰孩自己藥片爲防治小兒腸胃出牙各症最佳最妥之藥如尊處無從購買可向上海江西路四五一號韋廉士醫生藥局購備每瓶七角六瓶三元五角郵費不取

味の素

(味之素)

作菜非難、味美實難、庖人李某、炒菜最鮮、喫多不膩、誰莫不讚、視其技術、竟有妙處、所特者何、味の素焉。

(C—333)

哈爾濱 恒順昌 新京支店

男女西服專家

自輪呢絨 式樣維新

代理各大公司名伶唱片卷目齊全

新京頭道溝日本橋通曙町角

電話三八三九番

經濟

特產物價暴落
當局考究應急之對策
近來奉天省提出成案

【奉天特電】滿洲今歲農產物收穫豫想比例年爲豐、其大宗高粱小麥行市、暴落異恒有比生產原價低下之狀況、農村因此極度疲弊、揆其原因、係因關稅獨立後、華北華南之不當課稅輸出杜絶、與因滿洲國之通貨收縮、國內金融之逼迫、及因在滿糧棧之反對而中央銀行之特產慣買中止等、爲最重要者向無可對比于日本米價調節之農產物價之調節機關全付放任以農立國之滿洲國、將釀成一大危機、可不懼哉、奉天實業廳、貯看收穫之期、而考究應急之策近者俟得成案、將提出於中央部矣云、

滿洲取引所之幹部
係日資本家之傀儡
交易人側之反對滿日興業理由

滿洲取引所正計畫中、以資本金二百萬圓、先繳納四分之一、創立滿日興業證券株式會社、蓋誌前報、交易人組合聲明絶對的反對、組合側爲向已定之代行會社計畫邁進、故滿日興業已成停頓之狀態也、在兩者間正種種折衝中、據聞交易人組合側之反對理由、以現在之滿取復活、煽動在東京之滿取大股東之自己所有滿取股份、而在大價出賣之策略下、提供復活資金使之復活也、現滿取幹部、因爲此等資本家之傀儡、故無論如何、在使滿取市場發展之同時、不能不煽動滿取股東者、誠與復活以來之志願相違、市場亦不能見多大之活況也、滿取股份因看破此等幹部策略之當地交易人之反對、在市場不得上場、每月有數百圓之虧損之狀態、所以爲其挽回策、而計畫滿日興業之創立也、即會社資本本金爲二百萬圓、以五十萬圓在滿洲側、一百五十萬圓在東京側分配募集也、此代行會社無論何地、因附加十圓以上之額面增額、假使雖爲十圓而二萬股、可得二十萬圓之額面增額、以之爲東京資本家側處分滿取股之一助也、其證據由該社主張在東京置本社之點觀之亦足可表現此間之消息也、若依照滿取側之計畫進行時、不過吸收滿洲之金錢、以肥日本內地資本家之私囊之結果而已、故其本地經紀人到底不能贊成者、乃當然之事實也、故吾等早日計畫設立五十萬圓之代行會社、以之自此次滿取側ヶ計畫對立也、如斯言之、亦可謂日本內地資本家對此滿取本人之對立也、如現在滿取幹部、不考慮滿取自體之發展、徒顧念日本內地資本家之利害得失不能脫爲一二資本家傀儡之域、故滿取之發展延之滿洲證券界之發展、不得期其有望也、而一般觀測、其前途不免相當之糾紛亦未可知也云、

日本明年度經常歲入較本年可增收八千萬圓
◇◇財界已見回復之曙光◇◇

(東京廿四日發國通)關於明年度歲出豫算與爲財源之租稅收入及官業收入之經常歲入豫算、大藏省主計、主稅兩當局、大致以本年九月末現在之實績爲基礎之豫算方針之經常歲入全體、比較本年豫算、至少有增收八千萬圓程度之希望、大藏省雖見到僅微少之財界回復之曙光而感非常歡喜也云、

豆油豆餅將運華

(安東訊)本埠油坊業所製餅油、向均行銷日本內地及中國山東並申津各處、茲據確訊、近來各油坊業、前後批出餅油數量頗多、業均輸送出口、惟據埠頭報關所詳報九月廿一日又報出口豆餅五千八百五十片、豆油二萬斤均係裝由帆船運銷中國山東各埠、

日清汽船
九月末虧損五十五萬元

(東京電)日清汽船九月末當期缺損五十五萬元同社對政府、屢請救濟策云、

中國金佛山煤礦
埋藏量極豐富
面積五千平方公里
產煤達一萬萬餘噸

(重慶訊)渝江南岸山脈、係由雲貴北來、爲南嶺山脈之北支、故川黔交界各地、大山綿亘、礦藏極富、南川縣屬之金佛山、爲有名之煤礦所在、近據某地質學家之調查由渝至南川之金佛山其地區面積約有五千平方公里、煤礦藏量達一萬萬四千五百餘萬噸、現正編地質誌、並製成十萬分之一之渝南間地質圖一幅、五萬分之一之金佛山地質圖一幅、以作將來開採之藍本云、

哈市物價近況
雞魚低廉
肉價騰貴

(哈爾濱訊)連日江水低落、出魚甚爲豐富、而上下江亦運來極多、致呈供過於求之象、是以魚價突然跌落、大活鯉魚每斤僅止七八分之譜胖頭鮎魚、每斤三四分、實爲從前罕見之廉價、至於小雞、近日亦因進市甚多、每隻由一元落至六七角不等、惟肉類不但不落價、反漸次騰昂、如豬肉前者每斤哈洋四角、前日一次漲至四角四分、牛羊肉亦由哈洋三角漲至三角六分云、

大連埠頭到達貨物
八月份頗閑散
總額僅六千十七車

據滿鐵埠頭事務所輸出係調查、由八月中之大連埠頭到達貨物觀之、仍以松花江河大豆、依然爲輸送品之大宗、煤及銑鐵次之、其他因邊地存貨運送之後、已無可再運者、所以一般在閑散中越月矣、該處到達之總車數爲六千十七車、每日平均爲百九十四車、以之與上月之六千八百車、每日平均二百十九車比較之、呈百分之十一之減少也、更以之與去年同月之五千九百二十七車每日平均九十一車比較之、僅呈百分之二之增加、茲列其數車線別及噸數如左、

	本年八月	前年同月
社線	八三、八七四	八二、六五七
北鐵連絡	一六、四八七	二四、〇四五
他線連絡	二八、六七九	一九、〇、〇
社用品	三一六	一、三七三
計	二九、三五六	一二六、〇八五

如以上在他線連絡之激增、以松花江河豆、而混保大豆運航至江橋、在該地上陸換裝貨車、依洮昂、四洮而運送者也、因而由北鐵南下之貨物、見到顯著之減少、誠爲有趣味之現象也、再本年度到達貨物數量累計爲八十八萬九千三百六十公噸、與去年之百十二萬六百八十四公噸比較之、則呈二十三萬一千三百二十四公噸、即百分之二十之減少也、

調查國路沿線
貨物產業狀況

財政部派員調查國路沿線貨物集散產業狀況其概要錄下
一、貨物集散狀況
(甲)主要生產物之數量、價格及興衰消長狀況(乙)輸出輸入物品之數量價格及其增減消長之原因、趨勢並交易狀況、(丙)主要物品之消費數量、價格及消長情形、
二、產業狀況
(甲)農業 農業戶數、耕作面積、耕作物、種類、年景及農家經濟狀況、(乙)商業、主要商業種類、戶數、交易額及盛衰情形、
三、工業 主要工業種別、戶數、及其事業盛衰之情形、

北平名產景泰藍
老天利關窰廠調查(下)
世界經濟凋敝國外銷路甚滯
分廠遷移天津現僅製泡花鹼

該廠營業部設於王府井大街、除銷售成品外、並承攬徽章、獎章、及其他之陳設品裝飾品等、均歸廠中製做、外埠分銷處若天津之中原、上海之先施永安等公司、均代銷售、其顧主則多爲外人、並亦往英法、美國等直接發貨、據云現在國外市場之情狀、亦如國內市況之同樣艱澀、交易情形、在量的方面、已甚低減、在質的方面、則僅能銷價較廉而質甚粗劣之貨品、但該廠因歷史及信用關係、又不願製供劣品、故在近今營業情形、甚不發達云、

老天利津廠、記者亦曾前往參觀、該廠在特三區大王莊、(六緯路)從北平遷至此地、已歷七年、現有工人百餘名、其出品爲泡花鹼、(即硅酸鈉)及古錢牌洗衣肥皂、銷路限於本市、其廠積雖不小、但設備頗簡單、有電力變石碾四座、係爲軋碎石頭之用、此外有大鐵鍋及磚槽數十、均以直接火加熱、所用原料、爲北平西山等處所產之馬牙石(硅石)、及永利或卜內門之鹼灰、製法即將石粉及鹼灰共入鍋或槽中、注以相當量之水、熬煮即成、成品入鐵桶內銷售、全量七百磅、

此鹼、外並製少量之火鹼、僅供自製肥皂之用、原料係用石灰及鹼面將此二者各加水而混合之、則起複分解而生成苛性鈉(即火鹼)之溶液、此溶液即可用以製皂也、該廠之泡花鹼、則專銷各皂廠、以爲製皂之輔助原料也、

商標法全文
【四】

□滿洲國商標法之制定在當局方面以特殊之經濟事情爲基礎一再研究屢加修正近始通過閣議並參議府於本月廿一日以教令將該法公佈同時並公佈商標法施行細則茲披露如下□

前項決定、應附理由、

第四十八條、評定長受理評定請求書時、應以其副本送達於被請求人、指定期間、令提出答辯書、

關於評定、對當事人所提出之文件、得令相對人提出答辯書、或對當事人發訊問書、令其提出意見書

第四十九條、評定、依評定員三人之合議、以過半數決之、

評定長、以評定員中、資深者充之、

第五十條、評定員、關於各該評定案件、由商標局長指定之、

評定員、如有障礙不應干與評定時、商標局長撤銷其指定、另派評定員補充之、第廿六條、第二項規定、於評定員準用之、

第五十一條、評定、除依聲請、或以職權、評定長爲口頭審理者外、以書狀審理之、

口頭審理公開之、但有妨害秩序或風俗之虞者、評定長得停止其公開、

第五十二條、第廿九條之規定、於評定準用之、

口頭審理、得用通譯、

第五十三條、第三十條之規定、關於評定之費用準用之、

第五十四條、當事人、雖於法定或指定期間內、不爲程序、或臨期不到時、評定長亦得進行其評定、

第五十五條、評定之請求、在其審理終結前、得撤回之、但已提出答辯書後、須得相對人之承諾、

第五十六條、評定時、對於未經當事人聲請、或已撤回之理由、亦得審理、在此情形、對於其理由、應指定期間、與當事人以聲明意見之機會、

第五十七條、案件適至評定時、評定長應對當事人、通知審理終結、

評定長、有必要時、依前項規定、雖已通知審理終結後、亦得依聲請或以職權再開審理、

第五十八條、評定、除另有規定外、以評決終了之、

第五十九條、第卅九條之規定、於評定準用之、

第六十條、關於註册商標之效力、或認定商標權範圍之評決、註册後、無論何人、均不得以同一事實、請求再行評定、

第六十一條、於民事或刑事訴訟有必要時、法院得關於商標之註册、迄自計決間、停止其訴訟程序、

第六十二條、審查、及各審查調查證據之費用額之決定、費用額之決定、關於強制執行與有執行力之債務名義、有同一效力、

第六章 罰則

第六十三條、有左列各款之一者、處以三年以下之有期徒刑、拘役、或三千圓以下之罰金、

一、以相同、或類似、於他人註册商標之商標、使用於同種商品者、

二、以前項商品、交付販賣、或意圖交付販賣、而輸入或持有者、

三、意圖以相同、或類似於他人註册商標之商標、令使用於同種商品、交付販賣、或意圖交付販賣、而持有者、

【自大連出帆】
○開往漢堡倫敦羅特丹 ※對島丸 十月十五日
○開往利物浦 ※利恩丸 十月七日
○開往鹿兒島橫濱 摩耶丸 九月下旬

【近海郵船定期航行輪】
○開往長崎、橫濱 淡路丸 十月二日
○開往橫濱 宮浦丸 十月十一日
○開往天津 第八東洋丸 九月廿四日
○開往牛莊 玄武丸 九月廿三日
○開往基隆高雄 岐阜丸 九月十九日
※第二蓬萊丸 十月一日

【朝鮮郵船定期航行輪】
○開往青島仁川 會寧丸 九月廿六日
○開往仁川博多長崎鹿兒島 三角 錦江丸 九月廿六日
前記輪船出口時日因天候關係或有更變
朝鮮鐵路各站以及本行輪船經過各口可裝與滿鐵連絡之貨物
※有上記記號者純係貨船不售客票
並可發行前項連絡提單代賣海圖及航海路誌
朝鮮郵船株式會社大連代理店 近海郵船株式會社大連代理店 大連市山縣通一八一 日本郵船會社大連出張所 電話三七三九 七八四六 六七一二番
專屬貨物代辦處 丸二商會 電話四二四六番 五八八八番
船票代賣處 各地之本日國際觀光局

【阿波共同汽船定期行輪】
○開往芝罘威海衛仁川 下午七時 第卅六共同丸 九月廿二日
○往開芝罘威海衛青島 下午七時 第十六共同丸 九月廿一日
○開往天津、塘沽 長山丸 九月廿五日
○開往仁川鎮南浦 長山丸 九月十九日
○開往芝罘 第十八共同丸 九月十九日
○開往營口
路會社代辦山東鐵路及朝日鐵本辦理各種運動一切事務
阿波共同汽船會社 中山縣通電話五〇〇一 六八九一

【大阪商船定期航行輪】
△開往門司神戸大阪 上午十時開 此船有一二等三等倉
貝格爾丸 九月廿六日
夏德露丸 九月廿七日
亞米利加丸 九月廿八日
烏拉爾丸 九月廿九日
哈爾濱丸 十月一日
他克瑪丸 十月二日
香港丸 十月三日
烏蘇里丸 十月四日
△開往天津(到塘沽) 江龍丸 九月廿六日
△開往上海福州基隆高雄 下午三時開 盛京丸 九月廿四日
△船票發售處 滿鐵沿線各站及各埠日本國際觀光局
車船連運票(往復票火車二成輪船減一成通用期限兩個月)大連門司神戸間輪船票(買往復票返程票價可減二成通用期限參個月)發售
△專屬貨物代辦處 各地國際運輸會社
大阪商船株式會社 大連支店(電話四一三七) 奉天出張所(電話四〇八九) 新京出張所(電話三一一六)

【大連汽船定期行輪】
○開往青島上海 大連丸 九月廿三日 上午十一時
○開往天津(塘沽卅) 奉天丸 九月廿七日 長平丸 九月二十日 天津丸 九月 日 天汐丸 九月 日
○開往安東 天潮丸 九月廿日
○開往龍口 龍平丸 九月 日
○開往長崎基隆高雄 山東丸 九月廿四日 山西丸 十月 四日
○開往新潟伏木敦賀(載客) 河北丸 九月廿一日後四
○開往芝罘雄基清津 遼河丸 九月 日
○開往大阪神戸門司 龍鳳丸 九月 日
大連汽船會社 大連市山縣通 電話七一三一番 日本國際觀光局 中國旅行社

小廣告

租房 現在有人擬租大房一所須地方衡要在五六十間以上有合式者請函知本報營業部可也

賣書 吳子芬先生著作文範本一部都百餘篇抉論說之秘探國學之奥可爲作文之實筏學生之津梁茲欲公諸同好原本定價國幣六角今擬減收半價每冊售國幣三角存書無多購者從速在外埠函購國幣四角郵費在內 本報營業部啓

教授家庭日語 現有日本大學畢業者願任家庭日語教授如願學者請到本報營業部接洽可也

本報成立樺廠分社啓事 本報爲便利閱戶起見在樺皮廠成立分社委李春甫爲分社長特此聲明

滿洲之開發須農業 農耕機收穫機
藤田洋行 奉天浪速通

純良無鉛
科學與美容
學之結晶品
双美人牌香粉爲新式婦人第一之愛用品濃粧淡抹一任自由輕撲匀擦均稱便利化粧後之美麗可謂科學與美容學之結晶品誠現代最進步之香粉也
双美人牌面粉

大連新京間奉天新京間及大連旅順間增開列車如左
二、三等(開大連二二時〇分—到新京翌一六時四〇分(往吉林)
寢台(開新京一一時三〇分—到大連翌六時二〇分(由吉林)
二、三等(開奉天一六時〇〇分—到新京二一時一〇分
(開新京六時二〇分—到奉天一三時一〇分
二、三等(開大連一四時四五分—到旅順一六時一五分
(開旅順一四時二〇分—到大連一五時五〇分

◎大連新京線
一、大連新京間快車『はと』開初開站九時〇分(同從前)騎到終到站時刻一九時五〇分改訂一九時三〇分
二、到新京一〇時三〇分開大連往新京第一五號列車騎六時四〇分到新京改訂六時〇分
三、騎一六時三〇分開大連八時〇分到新京快車第一三號改訂一六時二〇分開大連
四、騎七時〇分到新京
連二一時三〇分開大連一五時三五分到新京第一七號列車
五、騎二一時〇〇分開大連一三時五五分到新京
改訂二二時三〇分開新京往大連快車第一四號八時〇分到大連訂七時四〇分到
騎一六時三〇分
大連

改正行車時刻 由十月一日起施行
◎限於左列車自九月三十日起施行改訂時刻
一、九月三十日二一時三〇分開大連往新京第十七號列車即爲改訂時刻二一時〇分開大連
二、新京列車二二時〇分開大連往新京第十九號列車由三十日開大連施行
三、九月三十日開奉天往新京第一三號列車即爲改訂時刻二三時四〇分開奉天
四、九月三十日二二時〇分開新京往大連第一六號列車即爲改訂時刻二三時〇分開新京
五、九月三十日一二時四〇分開新京往大連第一八號列車即爲改訂時刻二二時〇分開新京
六、九月三十日二〇時五〇分開安東往奉天第三號列車即爲改訂時刻二一時一〇分開安東
◎對於旅順線及其他支線並直往吉林齊齊哈爾等列車均施行一點改訂詳細情形請向就近站及各鐵道事務所或鐵道部營業課問明可也
昭和八年九月
南滿洲鐵道株式會社

日滿民刑事訴訟、對於官廳申請之事、顧問、鑑定、日滿翻譯
律師 黑田法律事務所
律師 黑田實
翻譯 韓桂浩
新京百貨店樓上 電話四九〇五號

東省聯合軍分爲兩個縱隊
集全兵力於懷柔順義一帶
準備一致攻署北平
蔣介石命何應欽第廿五師
出向北苑以期預防

（北平廿四日國通）方振武、湯玉麟、劉桂堂、吉鴻昌之聯合軍、稱爲東省聯合軍、其兵數約七萬、先以北平爲目標、分爲二縱隊、右縱隊向赤城、延慶、北平道、左縱隊向懷柔、北京道、一同前進、廿三日頃、其全兵力集合懷柔順義一帶、將準備攻署北平、對此情勢、蔣介石遂將東北軍改編移駐中止、并令何應欽第二十五師、由宣化向北苑出發、以期預防云

直指北平南下之方振武軍
二十三日正午騎兵之一部
距北平僅九十餘里
吉鴻昌軍將到懷柔

（北平廿四日發國通）直指北平南下中之方振武軍、騎兵之一部、於二十三日正午到達去北平僅二十英里（華里九十餘里）之地點矣云、

（北平廿四日國通）眼望北平南下中方振武軍之一部隊、廿三日過午、已達牛欄山吉鴻昌部隊之一部、亦有到懷柔之情勢云、

方振武兩個大計畫
商震已有相當準備

（北平廿四日國通）方振武在懷柔城內開作戰會議、決議如左、
一、由懷柔南下、一舉而攻北平、
一、若對方頑強抵抗、而受反擊、北平攻略不成功之時、即行東進、向欒河以圖再舉、
一面任北平一帶守備之第三二軍長商震、若方軍南下、進迫北平、可以擊退之、一切防禦作戰、配置完了、以待廿六日夕刻云、

鄭國務總理際二十三、四兩日休息、與老友來京中日本詩人國分青崖、長尾雨山、仁賀保香山土屋、竹兩氏、清遊吉林、視察自來水公司、農事試驗場、及其他各地、二十四日午後四時半歸京、
【寫眞】（上）在吉林郊外溫德河乘船中之鄭總理、（下）吉林郊外觀農夫勞動之鄭總理、

新設新京驛 開始客貨

伴同國都新京之發展、爲緩和旅客雜沓、計畫中之滿鐵線南新京驛（距新京驛南六粁）將於十一月一日、行將開始旅客及零擔（小荷物）之運輸經營、着手開設事務云、

競馬場附近 闖入强盜

廿五日午前二時許、前競馬場附近之南滿工業株式會社作業場、闖入强盜六人、對現居之滿人、施行脅喝、搶去現金七十餘元、遂即逃走、當局立張警戒網、正在搜查犯人中云、

滿實棒球決勝 滿俱勝實業

大連廿四日國通）全滿選拔棒球大連實業、對大連滿俱之準決勝戰、午後零時三十分開始、以十一對四、滿俱勝、閉戰二時五十分、

滿洲滿俱決勝 滿洲國大勝

（大連廿四日國通）全滿選拔棒球、滿洲國對安東滿俱準決勝戰、午後三時卄分開始、以九對二、滿洲國快勝、閉戰五時云、

常岡部隊 凱旋抵連

（大連廿五日國通）凱旋第三陣部隊常岡指揮官率引〇〇〇〇名、於廿五日午前九時半、臨時列車着連、廿五日並非休息之日、而由驛頭到廣場、人山人海、狂烈歡呼中整列廣場、嚴肅之軍號吹奏裡、對聯隊旗敬禮後、有市長代理岡野助役之歡迎酬酢、常岡指揮官答辭、萬歲三呼、編成順序、直向宿舍關東倉庫、再本日臨縣人會及市催之各招宴、遊覽市內、廿六日將赴旅順、戰蹟見學云、

新京預選選手大會
各項比賽終了
選手大體決定

滿洲國體育協會、新京支部爲參加自九月廿九日起開催之滿洲國全國第二回運動大會、特於月之廿二日起、至廿四日舉行三日間之新京選手預賽會、以便屆時參加抗技、廿二、廿三、兩日爲各種球賽預選、廿四日假西公園運動場則爲全體決賽、自上午九時起、至下午四時許始告完畢、玆將其各項決賽結果、及役員誌之如下、

預賽會役員

△審判長、馬顯異△總務員黑田、久保田、奧△監察員濱田、小野、前田、谷戶、△發令員、久保田、完三、△審判員、酒井、村田、松崎、于、奧、岸上、川野、西村△記錄員、松下△召集劃△計時員、後藤、佐佐木△場內司令員、黑田、松川救護員、强繼有、決賽節目及結果、

一、男子八百米、第一外山成績二分十二秒五分之二第二瀛鐵岩、第三木內、
一、男子百米、第一平川博行、成績十二秒五分之一第二西山、第三上條、
一、男子四百米、第一列新和、成績一分一秒八、第二神田、第四吉田、
一、男子五千米、第一外山成績十八分十五秒十分之三、第二鶴殿壽歡、成績十九分三十二秒五分之三
一、男子千五百米、第一溫鐵岩、成績四分五十四秒五分之三、第二李夢魚、第三劉新和、
一、男子標槍、第一川野達也、成績四〇米七〇、
一、男子鐵餅、第一川野達也、成績三十二米四五、第二張世安、第三姜潤波
一、男子鐵球第一張世安、成績十一米七三第二上條誠一郎、成績十米六一、第三姜潤波、成績、九米七〇、
一、男子跳高、第一森野長男、成績一米六〇、第二孫居平、成績一米五五、第三姚瑞春、成績一米五〇、
一、男子跳遠、第一平川、成績五米七三、第二川野成績五米五八、第三李忠誠、成績四米七三、
一、女子六十米、第一高桂芳成績九秒四、第二鄧慕娟、第三廣瀨、
一、女子百米、第一高桂芳成績十六秒、第二鄧慕娟第三立川、
一、女子四百米接力、第一室町小學校、成績一分三秒五分之二、第二吉長路女中、第三女子中學、
一、女子跳遠、第一鄧慕娟成績三米七〇第二張志運成績三米五七、第二杜夢適、成績三米五六、
一、女子跳高、第一段玉香成績一米十五、第二劉淑英、第三欒鴻遠、
一、女子鐵球、第一張志運成績六米二八、第二周淑貞、成績六米一四、第三杜夢適、成績六米〇一、

以上名種決賽定畢後、時已二時半、休息十分、自四十分起、即開始足球決賽、與賽者、一爲統計處、足球隊一爲大同院足球隊、評判員爲國務院羅秘書官、角一聲開始接戰、双方技術、半斤八兩可稱、旗逢對手、戰十分許、笛聲長鳴、則統計處負球一個、大同遂開紀錄、然統計隊員、則振發精神、節節近逼、又戰十分餘、統計隊還回一個、遂成一比一、又再戰少許、則笛聲齊鳴時三時十分、第一場遂告結局休息十分、少嚼檸檬、於三時二十分、再演接手、此場則双方戰策、均取攻勢、双方隊員、東奔西跑、汗出如雨、終未分勝負及至在完場前一分許、統計隊乘機攻進一個、遂爲二比一、統計隊勝後、大同隊雖想回敬、然因時間關係、未能如願以償、於是笛聲即起、遂告完場、此預賽會由此即告閉會又於是日舉行之排球決賽、其第一場、二師對吉長結果三比〇、二師勝、第二場中央警察學校對新聲三比〇、新聲勝、結果二師對新聲之決賽、爲三比〇、新聲大勝、又是日之籃球決賽之結果因有某種關係、緩日再誌、此次第二回滿洲國全國運動會結果之各項運動選手、即將參加出席遠東運動大會云

目無協定之方振武
關東軍斷乎膺懲
業令西部隊出動
當即集中密雲

（北平廿五日國通、廿日手交日軍之方振武之回答、對于停戰協定、簡直置若罔聞對此決意出於斷乎處置之關東軍、立起軍事行動、令〇〇團主力西部隊古北口向密雲開始出動、迄至本日夕刻、當在密雲集中主力告終云、

對新京特別市
事業計劃
金市長放送詞【一】

本新京市自與我國建國同時定爲首都以來、現已一年有半了、而從大同二年四月頒特別市制後、又經過五個月之久、當各種事業計劃實施漸行就緒之今日、將本市之事業計劃並將來之抱負略陳一班、以供市民諸君之參考實在是必要且有意義的事情今番借放送的機會、能得披瀝一談、眞是榮幸之至、不過事業計劃、範圍是極廣汎的、以時間關係、不納全般詳細述說、現在祇能道其大概、此點不得不向諸君表明並求原諒、本市由大同二年度所施行豫定之事業、並現在計劃中之事業、可分爲土木、敎育、衛生、社會、財務其他等項、

第一先就土木事業言之、在本年度中豫定着手之主要工程、係主要道路之開設及擴張補修、並頭道溝及伊通河等處應架設的橋梁之設計及實施、

上下兩水道之計劃及實施、市街地區之測量及番地之制定、以及縣市境界標之設置等項、今更逐項略爲詳細的說明、以期徹底了然其眞象道路網之完全與否、於都市發展上有重大之影響、爲吾人所易知、不必本人贅述、故於此點都市道程之建設、爲本市所最致力者、就是大經路及大馬路、從貫市之南北、視爲大動脈、而由新京驛間南嶺方面通行之最短經路、亦含有重要性、因此欲使幅員至二十五米達之寬、計劃鋪裝碎石及灑青油及油等、其一部業已着手動工了其次則爲永長路、元來爲整頓市街或保護道路起見、馬車道之完整、是最必要的條件、因此、計劃將市內唯一的貨物往來道路之永長路、施行鋪石使成爲完全的運貨馬車道、現在也經着手動工進行鋪修、想不久可告成功此外如已設市場及其附近、道路非常狹、且雜亂無章、加之、上下水道及其他等等向無半點設施、其不講衛生莫此爲甚、所以開始敷設上下兩水道、更爲期交通衛生保安上之完整起見、施行區劃整理、以及擴張道路、均爲目下刻不容緩之急務、現在正在實行測量中、而他方面之市街地區、亦在實行測量中、不遠當可得見具體的計劃之樹立了、

更就橋梁來說、從來各處的橋梁、全係木橋、並且經過幾多歲月、業已有腐朽不堪的現象、目下應急加補修、以供一般之通行、然而從交通保安上以及此都市之美觀上着想尤有迅速架設新橋梁之必要、所以由本年度起、其在執政府前頭道溝所架設之興運橋及南大街西端伊通河支流所架設之永安橋全改爲鐵筋混凝土之橋梁、目下動工開修、已有相當之進展至西三道街西端伊通河支流應架設之双橋、目下也、正在設計中、

老毛青龍連絡
三密中間交通
勢將斷絕

依中國報稱、老毛兒青龍兩部隊、在三河附近 互相連絡、其數據稱五千、因此三河密雲間交通已有斷絕之情勢云、

滿鐵改正時刻
旅客列車新行車表
十月一日實行

滿鐵由十月一日起、改正全線行車時刻、旅列車客之新時間表如左、大連新京間、奉天新京間各加一次、（一往）（上數字爲列車號數、▲印爲急行）

連京線（下）

列車	大連發	奉天發	新京着
23	七、三〇	一八、三〇	往齊齊哈爾
▲	九、〇〇	一五、〇〇	一九、三〇
15	一〇、三〇	二一、三〇	六、〇〇
▲13	一六、三〇	二三、四〇	七、〇〇
25	—	七、五〇	往齊齊哈爾
17	二二、〇〇	六、四五	一三、五五
19	二三、〇〇	八、四〇	一六、四〇
33	—	一六、〇〇	二三、〇〇

列車	營口發	奉天發	新京着
21	七、〇〇	一二、四〇	一八、五五

連京線（上）

列車	新京發	奉天發	大連着
34	六、三〇	一三、一〇着	
▲	九、〇〇	一三、三四	一九、三〇
20	一一、三〇	一九、五〇	六、三〇
▲14	一六、三〇	二三、四五	七、四〇
18	二二、〇〇	六、四〇	一六、四〇
16	二三、〇〇	八、五〇	一八、五〇
24	自齊齊哈爾二〇、五五	七、〇〇	

列車	新京發	奉天發	營口着
22	九、五〇	一七、二五	二二、四五

安奉線（下）

列車	安東發	奉天着
5	七、〇〇	一四、〇〇
201	一二、一五	一九、三〇
▲1	一六、五〇	二三、五〇
3	二〇、五〇	六、〇〇

安奉線（上）

列車	奉天發	安東着
▲2	七、〇〇	一二、三〇
202	八、〇〇	一五、一〇
6	一四、四〇	二一、三〇
4	二三、〇〇	八、〇五

以上之時間表、與現在之時間表比較、一九、二十兩列車、增發於大連、京間、三、三四兩列車、增發於新京奉天間、鳩號快二十分、第十三列車快五十分、第十四列車快二十分、第十五列車快四十分、第十七列車快一時間十分之速力提高縮短行車時間、頗值注目、其他改正要點、大體既如所報、營口線、撫順線、與本線主要列車之連絡可能、均改正目標、向來第十七、十八兩列車之一部、直通吉林、玆變爲十九、二十、再列車之編成、本線關係、二三、一一、一三、一七、一二、一四、一八、二四、各列車成各等連結、安奉線二、六、四、五、一、三、各列車、成各等聯絡云、

日婦女團抵京
持毛巾
送呈總務廳長

第二回日本全國女子青年團並聯合婦人會、所組織之滿蒙視察團、團員共十八人、由望月團長率領、已於二十四日在吉視察完畢回京、豫定廿五日謁鄭總理、並訪問文教部、該一行中之橫濱市婦人會、會員女子青年會役員吉本米子女史等、持有本人及與謝野晶子女所作歌詞之手巾五百萬、送呈遠藤總務廳長、轉贈各方面、其手巾上所印之歌詞、由情報處譯爲滿語如下、

譯謝野晶子原作

重洋遠涉海天寬、千里比鄰兩相歡、遙指蔥蔥長白色、彌漫五氣挽晴瀾、

譯吉本米子原作

清秋何皎潔、千里絕翳雲、與子歌且舞、征途共載欣、

不平之鳴
京函照登

查有聞必錄、爲新聞界之職責、新京自國都建設象以勢馳迫、各色民衆雲集生活日高而建築物欠缺一般房閥藉時將逞其牟利機會已蠹貴報主張公論、經民政部轉飭市政局、會同警察總平抑房價、雖施行未達普及地步然一般無房產之人、亦受惠良多、無如日久弊生、房閥對之竟視爲具文、現屆秋季搬家之時、一般房閥又施其狠毒手腕、暴漲租價、並迫令一次交足、否則日必叱罵驅逐搬家似此王道國都、尙容於此、我窮苦哀鴻、實無辦法矣、惟望有責任之當局再行佈告、維持前令、俾我小民、能得吃個大餅子窩頭、那實在是感德無量矣、

窮苦市民同叩

海蘭泡監獄慘狀
囚者冒死遁逃
一鮮人脫回具述

（哈爾濱廿五日國通）鮮人某越爲死線、由俄領海蘭泡逃向黑河、又由同地、僅剩身上穿的、奔向哈爾濱、據談海蘭泡方面之慘狀、並脫走遭難情形如左、

海蘭泡物貨缺乏、人所共知、目下當地監獄所監禁者竟達一萬六千名之多、此等被監禁者、生命一憑於天、何時被槍斃、都不知道、境遇良可哀已、最近被槍決者一日中二三十名、故監禁人數、日見激減也、此種可悽慘之話、聽者悲怕不信、然一至地、即知余言之不謬也、被監禁者多強制服苦、而其給與甚吝、殊令人難堪被禁者每乘公安隊嚴厲監視之隙而投河、以圖自殺者不在少數、其慘狀爲何爲耶、農民均傭於耕作、勞農之機關報、每日大書特書其建設之邁步、其已叛之者多、誠爲可笑、余自身由海蘭泡、脫走時、該地又正在新築能收容七百人之監獄一所、「哉雅」河畔之「且保」及伊畔諸地方之農民、不悉何故、一名未剩、全數被其監禁、因此則海蘭泡、現有之監獄、實盛不下矣、由俄領近來脫走者、日益激增、希望脫走在途中被其官憲槍殺者雖多、然亦不稍畏懼、而仍伺隙以圖脫逃、其官憲加派哨兵、監視更較嚴重、譬如十人脫走、有二人平安無事、實爲僥倖之大成功、自身原即與其他三人乘陰夜脫走、于命於河中浮木、豈志苦冰忽被其國境監視兵發覺開槍、其他三名、遂葬魚腹只我一人、得以生還云、

九月廿五日 氣溫 最高 二三度九分 最低 六度九分
九月廿六日 天氣預報 南風 晴

新貨物來到豐富
㊄京 初秋特別大廉賣
期間 自九月廿日 至九月三十日
新京百貨店 電話代表 三一一六一番 四八七六六番

稀奇之發明!!

不論在電車裏或室外

何時何處均可輕便使用——並雖其一滴亦不空費

其瓶即成

自動式之點眼器

新案特許

新容器之老篤眼藥

新容器のロート目藥

最靈便之容器

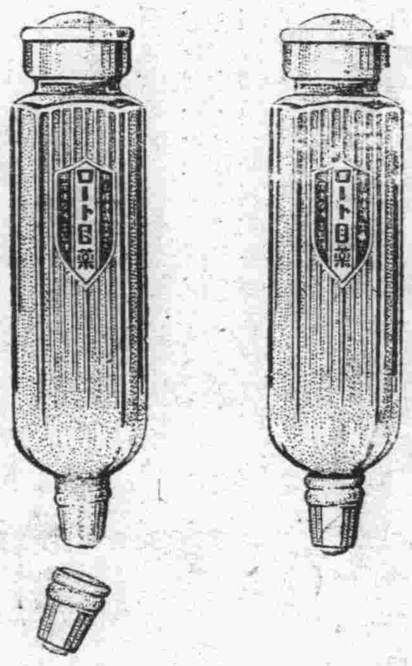

每遇使用時……請將蓋子摘去

照圖壓下容器上面之膠皮

眼藥可滴出如意

EYE WATER

ROHTO

is an excellent lotion for inflamed, red and weak eyes and granulated lids.

小兒用 老篤眼藥

小兒則有小兒用老篤眼藥、係爲十五歲以下之小兒、特別留心而配製者也、不痛、不刺、雖幼小之孩童、均可使用、決無所誤　定價金二十錢・金十錢

老篤眼藥 新容器之効果

1 携帶便利、用法簡單、故不論在電車裡、或工作寸隙、或於夜間就寢時、點眼均甚便利

2 容器之口不尖而滑、故縱爲兒童點眼、亦並無危險

3 容器之蓋子摘開時、誤將容器傾倒或倒下 藥水絕不致於自漏

4 容器旣爲扁形、雖在桌上亦無倒轉墜地之虞、又携帶於衣袋、尤爲輕便

5 並無如從來棉及玻璃所製成之唧筒式點眼器 隨用隨漏之虞

6 蓋子旣如式扭緊則携帶中決無眼藥漏失之虞

與原有品 價格同

小瓶之(定價金二角)使用量—約百滴

藥價

大瓶	金五十錢
中瓶	金三十錢
小瓶	金二十錢
小兒用	金二十錢
試用瓶	金十錢
試用小兒用	金十錢

以貴重藥材配成 最有効力

井上德國博士處方　中尾藥學博士指導

主治症 火眼、眵眵眼、起星眼、流行眼疾(結膜炎)昏花眼、疲勞眼、爛眼、脫拉火膜(顆粒性結膜炎)、凝眼、暈眼、血紋眼、衝傷眼、麥粒腫等

有權威而完全無缺之處方

老篤眼藥、係基於日本眼科界之權威井上德國醫學博士、任東京眼科病院長中、費多年之研究所得之祕法、經藥學博士中尾万三先生嚴重監理下所製成者、故由醫學藥學兩方面觀之、洵爲完全無缺之靈方也

處方之合理化—專期卓効

用法簡單、能將眼病從速治癒、爲家庭眼藥之第一使命、老篤眼藥旣基於最新學理配成、不僅於收斂、防腐、及殺菌上之功効、且能消炎鎭痛、凡治眼病上應有之諸種作用、無不齊備、而又配製合理、故用此藥、並無其他藥液洗眼之累、加以効驗神速、洵爲最合近代眼科之仙藥也

藥到於眼不刺不痛爲特色

老篤眼藥、因有特殊高貴藥之作用、不特奏効準確、點眼亦不刺激、點眼後「頗覺目力淸爽」、此其一大特色也、不特有効於眼疾而於運動、或讀書、或記帳、以及其他細緻事務時用之、亦可收最大効力

由日本最高之眼藥工塲製出

老篤眼藥工塲、係日本最大最高之眼藥工塲也、於大規模優秀無比之設備下、自中尾藥學博士以次敵製藥部員共同盡其最善、而從事於生產、故老篤眼藥、雖於數千萬中之一個、亦必完全有効並可確保

大阪東區南久寶寺町 總號 山田安民藥房

大連市浪速町 經理處 日本賣藥會社

◉各商埠著名藥店均有代售